

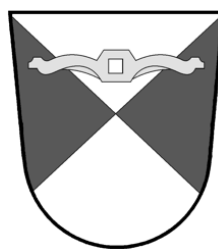

MITTEILUNGSBLATT GEMEINDE TENTLINGEN

Nr. 3 / November 2023

www.tentlingen.ch



026 418 19 75

gemeinde@tentlingen.ch

Montag

08.00 – 11.30 Uhr / 13.30 – 17.30 Uhr

Dienstag bis Donnerstag

08.00 – 11.30 Uhr / 13.30 – 17.00 Uhr

Freitag

08.00 – 11.30 Uhr / 13.30 – 16.00 Uhr

Einladung zur Gemeindeversammlung vom Donnerstag, 14. Dezember 2023, um 20.00 Uhr im Restaurant Sternen Tentlingen

Traktanden

- | | |
|--|------------------|
| 1. Protokoll der Gemeindeversammlung vom 12. Mai 2023 | Beschlussfassung |
| 2. Finanzwesen | |
| 2.1 Budget 2024 Erfolgsrechnung | Information |
| 2.2 Budget 2024 Investitionsrechnung | Information |
| 2.3 Wasserversorgung Giffers-Tentlingen:
Neue UV-Anlage Reservoir Rüttiholz Giffers | Kreditbegehren |
| 2.4 Gemeindestrassen; Sanierung Spittelstrasse;
Erneuerung Kanalisation und Trinkwasserleitung, 1. Etappe | Kreditbegehren |
| 2.5 Budget 2024 Schlussabstimmung | Beschlussfassung |
| 3. Wahl der Revisionsstelle für die Rechnungen 2022, 2023, 2024 | Beschlussfassung |
| 4. Finanzen: Refinanzierung | Beschlussfassung |
| 5. Verschiedenes | |

Freundlichen Grüsse

Gemeinderat Tentlingen

Dieses Mitteilungsblatt enthält:

- | | |
|---|----------------|
| ➤ Einladung zur Gemeindeversammlung | Seite 1 |
| ➤ Budget 2024 | Seiten 2 - 20 |
| ➤ Erklärungen zur Traktandenliste | Seiten 21 - 37 |
| ➤ Gemeindemitteilungen und weitere Mitteilungen | Seiten 38 - 52 |
| ➤ Veranstaltungskalender 2024 | Heftmitte |



Konto	Erfolgsrechnung Funktionale Gliederung ER	Budget 2024		Budget 2023		Rechnung 2022	
		Aufwand	Ertrag	Aufwand	Ertrag		
	Total	5'796'233	5'156'233	5'452'750	5'121'250	7'549'624.11	7'549'624.11
	Netto Aufwand		640'000		331'500		
0	ALLGEMEINE VERWALTUNG	651'300	40'500	599'700	42'000	552'372.67	58'824.70
	Netto Aufwand		610'800		557'700		493'547.97
0110	Legislative	18'300		22'000		17'511.40	
	Netto Aufwand		18'300		22'000		17'511.40
0110.3000.01	Sitzungsgelder	1'500		2'000		1'325.00	
0110.3000.02	Finanzkommission						
0110.3100.01	Vergütungen an Stimmentzähler	1'800		4'000		1'765.00	
0110.3100.01	Abstimmungs- und Wahlmaterial	2'000		2'500		1'895.80	
0110.3130.01	Porti, Abstimmungen und Wahlen	2'500		3'500		2'231.50	
0110.3130.02	Gemeindeversammlung	2'000		2'000		1'945.20	
0110.3132.01	Honorar externe Revisionsstelle	8'500		8'000		8'348.90	
0120	Exekutive	128'900	10'000	127'400	10'000	124'032.80	8'475.00
	Netto Aufwand		118'900		117'400		115'557.80
0120.3000.01	Entschädigung Gemeinderat	100'000		100'000		96'161.90	
0120.3050.01	AG-Beiträge AHV, IV, EO, ALV	11'000		11'000		10'486.60	
0120.3052.01	AG-Beiträge Pensionskassen	8'200		8'200		7'838.10	
0120.3099.01	Übriger Aufwand	5'000		4'000		4'522.75	
0120.3113.01	Anschaffung Hardware	2'500		2'500		3'009.55	
0120.3130.01	Jungbürgerfeier	2'000		1'500		1'883.90	
0120.3170.01	Spesenvergütung	200		200		130.00	
0120.4260.01	Rückerstattungen Gemeinderat		10'000		10'000		8'475.00
0210	Finanz- und Steuerverwaltung	6'000	12'000	6'000	12'000	5'267.32	8'649.35
	Netto Ertrag	6'000		6'000		3'382.03	
0210.3130.01	Inkasso- und Betreuungskosten	3'000		3'000		2'706.15	
0210.3130.02	Post- und Bankspesen	3'000		3'000		2'561.17	
0210.4260.01	Rückerstattung von Mahnungs- und Betreuungskosten		3'000		3'000		2'664.85
0210.4260.02	Provision Inkasso Pfarreistuern		9'000		9'000		5'984.50
0220	Allgemeine Dienste, übrige	430'200	6'500	390'900	8'000	357'685.05	7'889.35
	Netto Aufwand		423'700		382'900		349'795.70
0220.3010.01	Besoldung Verwaltung	265'000		240'000		215'420.00	
0220.3010.02	Besoldung Reinigung	3'500		3'000		2'940.00	
0220.3050.01	AG-Beiträge AHV, IV, EO, ALV	26'000		25'000		24'903.15	
0220.3052.01	AG-Beiträge Pensionskassen	28'000		26'000		26'242.80	
0220.3053.01	AG-Beiträge Unfallversicherung	5'000		5'000		4'734.00	
0220.3055.01	AG-Beiträge Krankentaggeld	4'000		4'000		3'849.00	
0220.3090.01	Aus- und Weiterbildung Personal	2'000		2'000		2'489.90	
0220.3102.01	Drucksachen, Büromaterial	2'500		3'000		1'649.10	
0220.3102.02	Informationen / Mitteilungsblatt	5'500		5'500		5'436.40	
0220.3110.01	Anschaffung Mobilien und Geräte	5'000		5'000		5'731.60	
0220.3130.00	Dienstleistungen Dritter DIGI-FR	1'500		1'500			
0220.3130.01	Porti, Telefon	6'000		5'500		5'850.05	
0220.3130.02	Mitglieder- und Verbandsbeiträge	5'000		5'000		4'955.00	
0220.3130.03	Internetauftritt Gemeinde	1'500		1'500		2'030.30	
0220.3133.01	Rechenzentrum	49'000		37'500		29'415.70	
0220.3134.01	Prämien Sachversicherungen	4'000		4'000		3'908.35	
0220.3137.01	Radio- und TV-Gebühren	300		300		317.75	
0220.3150.01	Unterhalt Büromöbel und Geräte	2'800		3'000		4'070.85	
0220.3162.01	Leasing Kopierer	2'800		3'300		3'295.60	
0220.3170.01	Spesen	2'500		2'500		2'500.00	
0220.3170.02	Empfänge und Delegationen	4'000		4'000		3'912.00	
0220.3199.01	Übriger Betriebsaufwand	4'000		4'000		3'733.50	
0220.3612.01	Anteil BFU-Sicherheitsdelegierter	300		300		300.00	
0220.4210.01	Verwaltungsgebühren				1'500		1'349.40
0220.4250.01	Verkauf von Material + Kopien		3'500		3'500		3'539.95
0220.4260.01	Rückerstattungen Dritter		3'000		3'000		3'000.00



Konto	Erfolgsrechnung Funktionale Gliederung ER	Budget 2024		Budget 2023		Rechnung 2022	
		Aufwand	Ertrag	Aufwand	Ertrag		
0221	Bauverwaltung	26'000	12'000	25'000	12'000	23'308.70	33'811.00
	Netto Aufwand		14'000		13'000		
	Netto Ertrag					10'502.30	
0221.3000.01	Sitzungsgelder Baukommission					200.00	
0221.3010.01	Besoldung Bauverwaltung	23'000		22'000		20'951.70	
0221.3132.01	Kosten Baubewilligung	3'000		3'000		2'157.00	
0221.4210.01	Gebühren für Baubewilligungen		12'000		12'000		33'811.00
0222	Mehrzweckverband Sensebezirk	13'500					
	Netto Aufwand		13'500				
0222.3612.01	Anteil Verwaltung MZV	13'500					
0290	Verwaltungsliegenschaften	28'400		28'400		24'567.40	
	Netto Aufwand		28'400		28'400		24'567.40
0290.3120.02	Strom- und Heizenergie	5'000		5'000		3'393.85	
0290.3120.03	Wasser, Abwasser, Abfall	2'500		2'500		2'331.15	
0290.3134.01	Sachversicherungen	800		800		797.50	
0290.3144.01	Unterhalt Gebäude	8'000		8'000		5'891.65	
0290.3300.40	Planmässige Abschreibungen Hochbauten VV	2'500		2'500		2'553.25	
0290.3920.01	IN Verrechnung Gemeindebüro	9'600		9'600		9'600.00	
1	ÖFFENTLICHE ORDNUNG UND SICHERHEIT, VERTEIDIGUNG	151'600	21'600	155'950	39'900	390'397.87	198'309.20
	Netto Aufwand		130'000		116'050		192'088.67
1400	Allgemeines Rechtswesen	69'900	4'000	64'900	4'000	50'889.70	6'205.00
	Netto Aufwand		65'900		60'900		44'684.70
1400.3130.01	Gebührenaufwand ID-Karten	1'000		1'000		2'604.70	
1400.3612.10	Anteil Auslagen	68'900		63'900		48'285.00	
	Berufsbeistandschaft						
1400.4210.01	Gebühren Einwohnerkontrolle		2'000		2'000		2'040.00
1400.4210.02	Gebühren ID-Karten		2'000		2'000		4'165.00
1500	Feuerwehr	70'000	10'400	69'200	23'800	40'194.20	52'004.65
	Netto Aufwand		59'600		45'400		
	Netto Ertrag					11'810.45	
1500.3300.60	Planmässige Abschreibungen Mobilen, Fahrzeuge VV			3'100			
1500.3611.01	Anteil Kantonale Stützpunkte	400		500		342.40	
1500.3612.10	Anteil Feuerwehr Gde Giffers	2'600		2'500		24'551.85	
1500.3612.11	Anteil Mehrzweckverband Sense	67'000		63'100			
1500.3661.60	Ausserplan. Abschreibung					15'299.95	
1500.4200.01	Feuerwehrpflichtersatzabgabe						45'884.65
1500.4470.01	Anteil Mieteinnahmen FW-Lokal		10'400		22'600		
1500.4660.10	Planmässige Auflösung passivierter Investitionsbeiträge				1'200		
1500.4661.10	Ausserplanmässige Auflösung passivierter Investitionsbeiträge						6'120.00
1610	Militärische Verteidigung	600		11'600	4'900	290'614.82	132'899.55
	Netto Aufwand		600		6'700		157'715.27
1610.3636.01	Beitrag an Schützengesellschaft	600		600		600.00	
1610.3660.20	Planmässige Abschreibungen Investitionsbeiträge an Gemeinden und Zweckverbänden			11'000			
1610.3661.20	Ausserplan. Abschreibung					290'014.82	
1610.4660.20	Planmässige Auflösung Investitionsbeiträge				4'900		
1610.4661.20	Ausserplanmässige Auflösung passivierter Investitionsbeiträge						132'899.55
1620	Zivilschutz	11'100	7'200	10'250	7'200	8'699.15	7'200.00
	Netto Aufwand		3'900		3'050		1'499.15
1620.3120.01	Strom, Wasser, Heizung, Abfall	6'000		5'000		4'919.05	
1620.3130.01	Telefon, Internet	600		600		606.00	
1620.3130.02	Mitglieder- und Verbandsbeiträge			50			



Konto	Erfolgsrechnung Funktionale Gliederung ER	Budget 2024		Budget 2023		Rechnung 2022	
		Aufwand	Ertrag	Aufwand	Ertrag		
1620.3134.01	Gebäude-, Sachversicherungen	600		600		542.50	
1620.3144.01	Unterhalt Anlagen	1'000		1'000			
1620.3611.01	Anteil für den Zivilschutz XXI	2'900		3'000		2'631.60	
1620.4470.01	Mietzinse Zivilschutzräume		7'200		7'200		7'200.00
2	BILDUNG	1'661'600	3'800	1'651'200	34'400	1'551'612.55	3'821.75
	Netto Aufwand		1'657'800		1'616'800		1'547'790.80
2110	Kindergarten	107'900		104'900		102'720.05	
	Netto Aufwand		107'900		104'900		102'720.05
2110.3611.01	Anteil an kantonalen Ausgaben	107'900		104'900		102'720.05	
2120	Primarschule	574'700		574'000		561'615.15	
	Netto Aufwand		574'700		574'000		561'615.15
2120.3137.01	Radio- und TV-Gebühren	200		200		239.00	
2120.3611.01	Anteil an kantonalen Ausgaben	442'300		434'400		419'436.15	
2120.3612.10	Anteil Ausgaben Primarschule an Gemeinde Giffers	100'200		104'800		110'940.00	
2120.3612.11	Anteil der Gemeinde an Sonderkursen Logopädie, Psychologie und Psychomotorik	32'000		34'600		31'000.00	
2130	Orientierungsschule	479'100		476'300	30'600	434'323.90	
	Netto Aufwand		479'100		445'700		434'323.90
2130.3612.10	Betriebskosten der Orientierungsschulen	431'200		428'500		386'435.70	
2130.3660.20	Planmässige Abschreibungen Investitionsbeiträge an Gemeinden und Zweckverbänden	47'900		47'800		47'888.20	
2130.4612.01	OS Sense Entschädigung von Zweckverbänden				30'600		
2140	Musikschulen, Konservatorium	27'100		34'100		30'285.65	
	Netto Aufwand		27'100		34'100		30'285.65
2140.3611.01	Konservatorium Freiburg	13'500		16'000		14'485.65	
2140.3612.10	Anteil Musikschule Giffers	13'600		18'100		15'800.00	
2170	Schulliegenschaften	163'400	3'800	145'300	3'800	146'706.30	3'821.75
	Netto Aufwand		159'600		141'500		142'884.55
2170.3612.10	Anteil Kosten Schulliegenschaften an Gemeinde Giffers	71'100		71'200		76'900.00	
2170.3660.20	Planmässige Abschreibungen Investitionsbeiträge an Gemeinden und Zweckverbänden	37'300		37'300		37'352.30	
2170.3930.01	Interne Verrechnung Betriebskosten Sporthalle / Schulanlagen	55'000		36'800		32'454.00	
2170.4660.20	Planmässige Abschreibungen Investitionsbeiträge von Gemeinden/Zweckverbände		3'800		3'800		3'821.75
2180	Ausserschulische Betreuungseinrichtungen	14'000		25'000		20'022.20	
	Netto Aufwand		14'000		25'000		20'022.20
2180.3635.01	Anteil ASB private Organisation	4'000		10'000		10'000.00	
2180.3637.01	Anteil ASB Beiträge an Familien	10'000		15'000		10'022.20	
2190	Schulleitung und Schulverwaltung	22'500		23'100			
	Netto Aufwand		22'500		23'100		
2190.3612.10	Anteil Kosten Schulleitung an Gemeinde Giffers	22'500		23'100			
2195	Schülertransporte	63'600		67'000		61'701.00	
	Netto Aufwand		63'600		67'000		61'701.00
2195.3130.01	Anteil Schülertransporte	63'600		67'000		61'701.00	
2195.4260.01	Elternbeiträge Schülertransporte						



Konto	Erfolgsrechnung Funktionale Gliederung ER	Budget 2024		Budget 2023		Rechnung 2022	
		Aufwand	Ertrag	Aufwand	Ertrag		
2200	Sonderschulen	196'300		185'500		181'299.60	
	Netto Aufwand		196'300		185'500		181'299.60
2200.3611.01	Lastenaufteilung durch private Anbieter ausgeführte pädagogisch-therapeutische Massnahmen	9'900		9'000		9'213.95	
2200.3631.01	Hilfe Sonderheime für Behinderte oder Schwererziehbare	186'400		176'500		172'085.65	
2300	Berufliche Grundbildung	13'000		16'000		12'938.70	
	Netto Aufwand		13'000		16'000		12'938.70
2300.3611.01	Anteil an Kanton für Berufsschulen	13'000		16'000		12'938.70	
3	KULTUR, SPORT UND FREIZEIT	234'800	55'000	179'400	37'300	155'110.00	32'604.00
	Netto Aufwand		179'800		142'100		122'506.00
3110	Museen	3'100		3'200		3'289.15	
	Netto Aufwand		3'100		3'200		3'289.15
3110.3632.10	Beitrag Sensler Heimatmuseum	3'100		3'200		3'289.15	
3290	Kultur	28'600		29'600	500	30'392.60	150.00
	Netto Aufwand		28'600		29'100		30'242.60
3290.3130.01	Dorfschmuck, Weihnachtsbeleuchtung	1'000		1'000		784.10	
3290.3130.02	Gemeindeanlässe	7'000		7'000		3'688.50	
3290.3612.10	Anteil Auslagen für Kultur an Gemeinde Giffers	11'600		12'600		12'100.00	
3290.3636.01	Beiträge an Vereine mit kulturellem Zweck	9'000		9'000		13'820.00	
3290.4250.01	Verkauf Monopoly				500		150.00
3291	Kulturkommission	2'800		2'600		2'600.00	
	Netto Aufwand		2'800		2'600		2'600.00
3291.3612.10	Anteil Kulturkommission an Gemeinde Giffers	2'800		2'600		2'600.00	
3410	Sport	1'700		1'700		1'726.30	
	Netto Aufwand		1'700		1'700		1'726.30
3410.3660.50	Planmässige Abschreibungen Investitionsbeiträge an private Unternehmungen	1'700		1'700		1'726.30	
3411	Sportanlagen	189'800	55'000	133'600	36'800	108'561.95	32'454.00
	Netto Aufwand		134'800		96'800		76'107.95
3411.3612.10	Anteil Kosten Sporthalle an Gemeinde Giffers	158'200		99'400		90'800.00	
3411.3612.11	Anteil Kosten Sportanlagen an Gemeinde Giffers	25'000		27'600		11'200.00	
3411.3660.20	Planmässige Abschreibungen Investitionsbeiträge an Gemeinden und Zweckverbänden	6'600		6'600		6'561.95	
3411.4930.01	Interne Verrechnung Betriebskosten Sporthalle / Schulanlagen		55'000		36'800		32'454.00
3420	Freizeit	8'800		8'700		8'540.00	
	Netto Aufwand		8'800		8'700		8'540.00
3420.3140.01	Unterhalt Begegnungszone	1'800		2'000		1'800.00	
3420.3612.10	Jugendarbeit Sense-Oberland	7'000		6'700		6'740.00	
4	GESUNDHEIT	745'350	2'500	726'800	2'500	646'696.65	2'558.80
	Netto Aufwand		742'850		724'300		644'137.85
4120	Kranken-, Alters- und Pflegeheime	464'000		466'900		401'236.45	
	Netto Aufwand		464'000		466'900		401'236.45
4120.3612.10	Finanzkosten Pflegeheime	5'500		6'000		3'996.95	
4120.3612.11	Betriebskosten Pflegeheime	43'300		36'400		31'566.25	



Konto	Erfolgsrechnung Funktionale Gliederung ER	Budget 2024		Budget 2023		Rechnung 2022	
		Aufwand	Ertrag	Aufwand	Ertrag		
4120.3612.12	Pflegeheim Aergera Giffers	143'000		173'000		125'296.15	
4120.3631.01	Beiträge Kanton Sonderbetreuung in Betagtenheimen	259'500		238'800		227'634.50	
4120.3660.20	Planmässige Abschreibungen Investitionsbeiträge Zweckverbände	12'700		12'700		12'742.60	
4210	Ambulante Krankenpflege	258'700		236'200		221'317.00	
	Netto Aufwand		258'700		236'200		221'317.00
4210.3612.11	Anteil an den Pauschalbeiträgen (pflegende Angehörige)	90'000		70'000		72'335.00	
4210.3612.12	Anteil an den Kosten für Spitex	168'700		166'200		148'982.00	
4220	Rettungsdienste	20'000		21'000		21'444.30	
	Netto Aufwand		20'000		21'000		21'444.30
4220.3612.10	Anteil am Ambulanz- und Rettungsdienst	20'000		21'000		21'444.30	
4330	Schulgesundheitsdienst	2'500	2'500	2'500	2'500	2'558.80	2'558.80
4330.3136.01	Auslagen Schulzahnpflege	2'500		2'500		2'558.80	
4330.4260.01	Elternbeiträge Schulzahnpflege		2'500		2'500		2'558.80
4340	Lebensmittelkontrolle	150		200		140.10	
	Netto Aufwand		150		200		140.10
4340.3632.10	Anteil Pilzkontrollstelle Marly	150		200		140.10	
5	SOZIALE SICHERHEIT	746'300	4'300	744'550	3'300	666'827.80	4'097.00
	Netto Aufwand		742'000		741'250		662'730.80
5230	Invalidenheime	381'700		373'500		364'721.35	
	Netto Aufwand		381'700		373'500		364'721.35
5230.3631.01	Beitrag an Sonderinstitutionen für behinderte Personen	381'700		373'500		364'721.35	
5310	Alters- und Hinterlassenenversicherung AHV		1'300		1'300		1'343.60
	Netto Ertrag	1'300		1'300		1'343.60	
5310.4611.01	Kantonsbeitrag für AHV Agentur		1'300		1'300		1'343.60
5350	Leistungen an das Alter	10'000		10'000		4'193.55	
	Netto Aufwand		10'000		10'000		4'193.55
5350.3130.01	Leistungen an das Alter	10'000		10'000		4'193.55	
5410	Familienzulagen	8'200		9'000		8'386.95	
	Netto Aufwand		8'200		9'000		8'386.95
5410.3631.01	Anteil Finanzierung FZ nicht erwerbstätiger Personen	8'200		9'000		8'386.95	
5430	Alimentenbevorschussung	9'600		10'200		9'075.05	
	Netto Aufwand		9'600		10'200		9'075.05
5430.3631.01	Anteil an nicht rückerstatteten Alimenten	9'600		10'200		9'075.05	
5451	Familienergänzende Tagesbetreuungseinrichtungen	141'600		132'600		98'626.10	
	Netto Aufwand		141'600		132'600		98'626.10
5451.3635.01	Betriebsgarantie KITA	9'800		10'800		10'840.35	
5451.3636.01	Elternverein Giffers-Tentlingen	1'800		1'800		2'050.00	
5451.3637.01	Beiträge für familienexterne Kinderbetreuung an Familien	130'000		120'000		85'735.75	
5590	Arbeitslosigkeit	24'900		23'000		22'916.00	
	Netto Aufwand		24'900		23'000		22'916.00
5590.3631.00	Beitrag an den kantonalen Beschäftigungsfonds	24'900		23'000		22'916.00	
5720	Gesetzliche wirtschaftliche Hilfe	87'400	3'000	106'500	2'000	86'312.55	2'753.40
	Netto Aufwand		84'400		104'500		83'559.15



Konto	Erfolgsrechnung Funktionale Gliederung ER	Budget 2024		Budget 2023		Rechnung 2022	
		Aufwand	Ertrag	Aufwand	Ertrag		
5720.3611.02	Beiträge an Kanton für spezialisierte Sozialdienste	2'900		2'700		2'364.45	
5720.3612.11	Anteil am regionalen Sozialdienst, wirtschaftliche Hilfe, MSE	84'500		103'800		83'948.10	
5720.4260.01	Rückerstattungen von Dritten und Versicherungen		3'000		2'000		2'753.40
5790	Fürsorge	82'900		79'750		72'596.25	
	Netto Aufwand		82'900		79'750		72'596.25
5790.3611.01	Anteil an Kosten für die Hilfe an Opfer von Straftaten	3'000		2'750		3'074.25	
5790.3612.10	Anteil an Betriebskosten des regionalen Sozialdienstes	77'400		74'500		62'750.00	
5790.3636.01	Beiträge an gemeinnützige Institutionen	2'500		2'500		6'772.00	
6	VERKEHR	392'300	6'100	447'400	56'100	416'608.01	58'388.95
	Netto Aufwand		386'200		391'300		358'219.06
6130	Kantonsstrassen	1'500		1'500		1'606.30	
	Netto Aufwand		1'500		1'500		1'606.30
6130.3611.01	Anteil Kosten Kantonsstrasse	1'500		1'500		1'606.30	
6150	Gemeindestrassen	273'500	400	278'600	400	249'764.30	412.90
	Netto Aufwand		273'100		278'200		249'351.40
6150.3101.01	Material für Robidogs	800		500		719.50	
6150.3111.01	Anschaffung Maschinen, Apparate, Fahrzeuge, Werkzeuge	500		500			
6150.3111.02	Strassensignalisation	2'000		2'000		1'329.15	
6150.3118.01	Konzept Strassensanierungen						
6150.3119.01	Anschaffung von Robidogs	1'000					
6150.3120.01	Strom	5'500		5'000		4'320.20	
6150.3141.01	Unterhalt der Gemeindestrassen und Beleuchtung	30'000		30'000		29'268.40	
6150.3141.02	Schneeräumung und Winterdienst	25'000		25'000		18'235.20	
6150.3300.10	Planmässige Abschreibungen Strassen/Verkehrswege VV	60'000		52'200		59'996.60	
6150.3300.60	Planmässige Abschreibungen Mobilien, Fahrzeuge VV	9'600		9'600		9'595.25	
6150.3612.10	Anteil Besoldung an Gemeinde Giffers	114'800		117'000		100'300.00	
6150.3612.11	Anteil Verbrauchsmaterialien an Gemeinde Giffers	14'000		13'200		10'300.00	
6150.3612.12	Anteil Unterhalt Fahrzeuge und Geräte an Gemeinde Giffers	7'000		17'100		12'400.00	
6150.3612.13	Anteil diverser Sachaufwand an Gemeinde Giffers	3'300		6'500		3'300.00	
6150.4660.70	Planmässige Abschreibungen Investitionsbeiträge von Privaten Haushalten		400		400		412.90
6190	Werkhof	38'500	5'700	36'400	5'700	38'051.15	5'696.05
	Netto Aufwand		32'800		30'700		32'355.10
6190.3300.40	Planmässige Abschreibungen Hochbauten VV	33'600		33'600		33'651.15	
6190.3612.10	Anteil Kosten Werkhof an Gemeinde Giffers	4'900		2'800		4'400.00	
6190.4660.10	Planmässige Auflösung passivierter Investitionsbeiträge von Kanton		5'700		5'700		5'696.05
6210	Bahninfrastruktur	11'200		9'800		11'274.00	
	Netto Aufwand		11'200		9'800		11'274.00
6210.3611.01	Anteil Bahninfrastrukturfonds	11'200		9'800		11'274.00	
6220	Regional- und Agglomerationsverkehr	67'600		64'500		59'447.00	
	Netto Aufwand		67'600		64'500		59'447.00
6220.3611.01	Anteil Regionalverkehr	67'600		64'500		59'447.00	



Konto	Erfolgsrechnung Funktionale Gliederung ER	Budget 2024		Budget 2023		Rechnung 2022	
		Aufwand	Ertrag	Aufwand	Ertrag		
6290	Öffentlicher Verkehr			56'600	50'000	56'465.26	52'280.00
	Netto Aufwand				6'600		4'185.26
6290.3101.01	Generalabonnemente der SBB			56'000		56'000.00	
6290.3158.01	Reservationssystem Flexi Cards			600		465.26	
6290.4250.01	Verkauf GA der SBB				50'000		52'280.00
7	UMWELTSCHUTZ UND RAUMORDNUNG	1'046'733	946'633	846'200	769'900	943'695.27	878'915.55
	Netto Aufwand		100'100		76'300		64'779.72
7101	Wasserversorgung Tentlingen	78'233	78'233	41'100	41'100	81'235.30	81'235.30
7101.3300.31	Planmässige Abschreibungen Tiefbauten VV - SF	30'000		25'700		23'640.05	
7101.3510.01	Einlage Fonds Rechnungsausgleich			15'400			
7101.3510.02	Einlage in Fonds Werterhalt	39'183				53'065.25	
7101.3612.10	Anteil Betriebskosten WV Giffers-Tentlingen						
7101.3940.01	Interne Verrechnung Zinsen	9'050				4'530.00	
7101.4510.01	Entnahme aus Fonds für Rechnungsausgleich		27'333				19'522.65
7101.4510.02	Entnahme Fonds Werterhalt						
7101.4612.10	Beiträge von WV Giffers-Tentlingen						17'214.30
7101.4660.11	Planmässige Auflösung passivierter Investitionsbeiträge von Kanton- SF		2'000		1'700		1'518.25
7101.4660.21	Planmässige Abschreibungen Investitionsbeiträge von Gemeinden/Zweckverbände - SF		13'200		12'900		8'991.60
7101.4660.71	Planmässige Auflösung passivierter Investitionsbeiträge private Haushalte		35'700		26'500		33'988.50
7101.4940.01	IN Verrechnung von kalk. Zinsen und Finanzaufwand						
7106	Wasserversorgung Giffers-Tentlingen	332'500	332'500	321'500	321'500	337'662.40	337'662.40
7106.3000.01	Wasserkommission	8'000		8'000		11'580.00	
7106.3010.01	Auslagen Verwaltung	8'000		7'000		10'094.65	
7106.3050.01	AG-Beiträge AHV, IV, EO, ALV	1'000		1'000		666.05	
7106.3105.01	Ankauf Überwassers Plasselb	10'000		5'000		10'156.15	
7106.3105.02	Wasserankauf von Plasselb	50'000		50'000		43'973.20	
7106.3105.03	Wasserankauf von der Guglera	2'000		2'000			
7106.3111.01	Kauf von Wasserzählern	9'000		9'000		11'074.30	
7106.3120.01	Strom	25'000		25'000		18'551.65	
7106.3130.01	Wasseranalysen	4'000		4'000		3'087.60	
7106.3134.01	Gebäude - und Sachversicherungen	1'500		1'500		1'442.85	
7106.3143.01	Unterhalt und Reparaturen	75'000		75'000		58'112.50	
7106.3143.02	Sanierung Wassernetz	120'000		115'000		91'893.60	
7106.3199.01	Vorsteuerkürzung MwSt.					7'674.15	
7106.3612.11	Anteil an Gemeinde Giffers					34'428.55	
7106.3612.12	Anteil an Gemeinde Tentlingen					17'214.30	
7106.3635.01	Entschädigungen Schutzzonen	19'000		19'000		17'712.85	
7106.4240.01	Wasserverkauf Abonnenten		215'000		206'000		217'747.75
7106.4240.02	Grundgebühren		82'000		81'000		83'030.85
7106.4240.03	Wasserverkauf Marly		16'000		15'000		16'170.00
7106.4240.04	Wasserverkauf Pierrafortscha		16'000		15'000		17'117.00
7106.4240.05	Anzahlungen Gebühren						
7106.4240.06	Wasserverkauf Rechthalten und St. Ursen		3'500		4'500		3'596.80
7106.4260.01	Rückerstattungen und Kostenbeteiligungen Dritter						
7106.4612.10	Anteil der Gemeinde Giffers						
7106.4612.11	Anteil der Gemeinde Tentlingen						



Konto	Erfolgsrechnung Funktionale Gliederung ER	Budget 2024		Budget 2023		Rechnung 2022	
		Aufwand	Ertrag	Aufwand	Ertrag		
7201	Abwasserbeseitigung	345'800	345'800	216'600	216'600	274'105.00	274'105.00
7201.3120.01	Strom	500		500		338.00	
7201.3130.01	Überarbeitung GEP	10'000		20'000		1'000.00	
7201.3143.01	Unterhalt und Reparaturen	50'000		50'000		17'060.35	
7201.3300.31	Planmässige Abschreibungen Tiefbauten VV - SF	19'000		17'600		17'574.40	
7201.3510.01	Einlage in Fonds für Rechnungsausgleich						
7201.3510.02	Einlage in Fonds für Werterhalt	104'000				103'917.00	
7201.3612.10	Anteil Auslagen ARA - Marly	142'300		128'000		123'922.00	
7201.3660.21	Planmässige Abschreibungen Investitionsbeiträge Gemeinden und Zweckverbände - SF	500		500		543.25	
7201.3940.01	Interne Verrechnung Zinsen	19'500				9'750.00	
7201.4240.01	Benützungsgebühren		63'000		63'000		61'175.20
7201.4240.02	Grundgebühren		104'000		104'000		103'917.00
7201.4510.01	Entnahme aus Fonds für Rechnungsausgleich		94'800		2'100		37'645.15
7201.4510.02	Entnahme aus Fonds für Werterhalt		36'000				23'807.20
7201.4660.21	Planmässige Abschreibungen Investitionsbeiträge von Gemeinden/Zweckverbände - SF		700		700		707.95
7201.4660.71	Planmässige Auflösung passivierter Investitionsbeiträge private Haushalte		47'300		46'800		46'852.50
7301	Abfallwirtschaft	183'900	170'400	173'500	172'300	159'985.25	159'985.25
	Netto Aufwand		13'500		1'200		
7301.3102.01	Druck von Gebührenmarken	2'500		2'100		2'706.00	
7301.3102.02	Drucksachen	2'000		1'500		1'266.25	
7301.3130.01	Abfuhr und Deponiekosten	70'000		75'000		68'364.80	
7301.3130.02	Auslagen Altglasentsorgung	7'500		7'700		7'324.80	
7301.3130.03	Auslagen Aluminiumentsorgung	1'200		1'000		1'203.25	
7301.3130.04	Auslagen Altölentsorgung	1'000		1'000		892.00	
7301.3130.05	Auslagen Kartonentsorgung	14'000		7'000		9'092.60	
7301.3130.06	Auslagen Grünabfuhr	50'000		50'000		42'053.95	
7301.3130.07	Auslagen Häckseldienst	4'500		5'000		4'035.00	
7301.3130.08	Auslagen Altpapierentsorgung	3'000		2'700		2'885.25	
7301.3130.09	Auslagen Alteisen	1'000		800		873.35	
7301.3130.10	Diverser Sachaufwand	10'000		3'200		3'184.80	
7301.3130.13	Kunststoffsammlung	6'000		6'000		5'803.20	
7301.3199.01	Vorsteuerkürzung MWST						
7301.3510.01	Einlage Fonds Abfallbeseitigung						
7301.3612.10	Anteil Besoldungskosten an Gemeinde Giffers	11'200		10'500		10'300.00	
7301.4240.01	Grundgebühren Kehricht		58'000		58'000		57'068.30
7301.4240.02	Verkauf von Gebührenmarken		75'000		80'000		63'109.45
7301.4240.03	Verkauf Kunststoffsammelsäcke		6'000		6'000		6'247.85
7301.4250.01	Rückerstattung auf Altpapier		5'000		13'000		14'853.30
7301.4250.02	Rückerstattung auf Altglas		8'000		7'500		8'275.05
7301.4250.03	Rückerstattung auf Alteisen		300		300		169.20
7301.4250.04	Rückerstattung PET		1'800		1'700		1'740.75
7301.4270.01	Bussen						
7301.4510.01	Entnahme Fonds Abfallbeseitigung						3'996.70
7301.4612.10	Anteil der Gemeinde Giffers		16'300		5'800		4'524.65
7410	Gewässerverbauungen	22'600	19'700	22'600	18'400	22'629.30	25'927.60
	Netto Aufwand		2'900		4'200		
	Netto Ertrag					3'298.30	
7410.3142.01	Unterhalt der Gewässer	1'000		1'000		1'000.00	
7410.3300.20	Planmässige Abschreibungen Wasserbau VV	21'600		21'600		21'629.30	
7410.4660.10	Planmässige Auflösung passivierter Investitionsbeiträge von Kanton		16'000		14'700		22'266.90



Konto	Erfolgsrechnung Funktionale Gliederung ER	Budget 2024		Budget 2023		Rechnung 2022	
		Aufwand	Ertrag	Aufwand	Ertrag		
7410.4660.20	Planmässige Auflösung passivierter Investitionsbeiträge von Gemeinden/Zweckverbänden		600		600		602.65
7410.4660.50	Planmässige Abschreibungen Investitionsbeiträge von Privaten Unternehmungen		3'100		3'100		3'058.05
7690	Übrige Bekämpfung von Umweltverschmutzung						
7690.3140.01	Abklärungen Deponie Chäala						
7690.4630.01	Beiträge Bund						
7690.4631.01	Beiträge Kanton						
7710	Friedhof und Bestattung	11'300		10'500		10'334.92	
	Netto Aufwand		11'300		10'500		10'334.92
7710.3612.10	Anteil Betriebskosten Friedhof an Gemeinde Giffers	7'900		7'100		7'000.00	
7710.3612.11	Anteil Betriebskosten Friedhof an Kirchgemeinde Weissenstein	500		500		471.80	
7710.3660.20	Planmässige Abschreibungen Investitionsbeiträge an Gemeinden und Zweckverbänden	2'900		2'900		2'863.12	
7790	Umweltschutz, Energie	16'900		16'500		17'400.00	
	Netto Aufwand		16'900		16'500		17'400.00
7790.3612.10	Anteil Umweltschutzkommission an Gemeinde Giffers	2'500		2'500		1'800.00	
7790.3612.11	Anteil diverser Sachaufwand Umweltschutz an Gemeinde Giffers	300		100		100.00	
7790.3612.12	Anteil Projekte Umweltschutz an Gemeinde Giffers	1'700		1'800		1'300.00	
7790.3612.13	Anteil Projekte Energie	12'400		12'100		14'200.00	
7900	Raumordnung	55'500		43'900		40'343.10	
	Netto Aufwand		55'500		43'900		40'343.10
7900.3000.01	Planungskommission	4'000		3'000		4'286.30	
7900.3130.01	Siedlungskonzept			2'000			
7900.3130.02	Konzept Tempo 30						
7900.3133.01	Benützungsgebühren Intercapi	500		500		343.55	
7900.3320.90	Planmässige Abschreibungen immaterielle Anlagen VV	30'000		24'200		24'332.10	
7900.3612.10	Beitrag an Region Sense	9'000		14'200		11'381.15	
7900.3612.11	Auslagen Projekte Region Sense						
7900.3612.12	Auslagen Agglo Freiburg AP5	12'000					
8	VOLKSWIRTSCHAFT	33'050	2'500	17'750	3'000	22'245.80	15'472.50
	Netto Aufwand		30'550		14'750		6'773.30
8110	Verwaltung, Landwirtschaft	450		450		450.00	
	Netto Aufwand		450		450		450.00
8110.3000.01	Besoldung des Ackerbauleiters	200		200		200.00	
8110.3130.01	Mitglieder- und Verbandsbeiträge	250		250		250.00	
8121	Landwirtschaftliche Strukturverbesserungen						
8121.3149.01	Unterhalt von Drainagen						
8200	Forstwirtschaft	20'450	2'500	5'300	3'000	15'125.45	15'472.50
	Netto Aufwand		17'950		2'300		
	Netto Ertrag					347.05	
8200.3130.01	Beiträge an Schweiz. Holzfonds	250		100		235.50	
8200.3635.01	Kosten Holzschlag	20'000		5'000		14'717.95	
8200.3636.01	Beitrag Waldbauverein	200		200		172.00	
8200.4250.01	Erlös aus Holzverkäufen		1'500		2'000		522.50
8200.4631.01	Subventionen Kanton		1'000		1'000		14'950.00



Konto	Erfolgsrechnung Funktionale Gliederung ER	Budget 2024		Budget 2023		Rechnung 2022	
		Aufwand	Ertrag	Aufwand	Ertrag		
8400	Tourismus	11'150		11'000		6'670.35	
	Netto Aufwand		11'150		11'000		6'670.35
8400.3612.10	Beitrag Tourismus Senseoberland	2'750		2'700		2'696.00	
8400.3612.11	Beitrag Tourismus Region Sense	8'400		8'300		3'974.35	
8500	Industrie, Gewerbe, Handel	1'000		1'000			
	Netto Aufwand		1'000		1'000		
8500.3132.01	Rechtsgutachten, Beratungen gewerbliche Betriebe	1'000		1'000			
9	FINANZEN UND STEUERN	133'200	4'073'300	83'800	4'132'850	2'204'057.49	6'296'631.66
	Netto Ertrag	3'940'100		4'049'050		4'092'574.17	
9100	Allgemeine Gemeindesteuern	11'000	2'973'100	9'000	2'821'000	8'210.75	2'863'524.60
	Netto Ertrag	2'962'100		2'812'000		2'855'313.85	
9100.3137.01	Pauschale Steueranrechnung	1'000		1'000		592.35	
9100.3181.01	Tatsächliche Forderungsverluste	10'000		8'000		7'618.40	
9100.4000.01	Einkommenssteuern natürliche Personen Rechnungsjahr		2'600'000		2'450'000		2'450'000.00
9100.4000.10	Einkommenssteuern natürliche Personen frühere Jahre						-62'513.10
9100.4000.30	Steuern auf Kapitaleleistungen		60'000		80'000		172'473.75
9100.4001.01	Vermögenssteuern natürliche Personen Rechnungsjahr		230'000		200'000		220'000.00
9100.4001.10	Vermögenssteuern natürliche Personen frühere Jahre						26'019.00
9100.4002.01	Quellensteuern		30'000		50'000		26'009.70
9100.4010.01	Gewinnsteuern juristische Personen Rechnungsjahr		26'000		15'000		22'000.00
9100.4010.10	Gewinnsteuern juristische Personen frühere Jahre						-13'573.40
9100.4011.01	Kapitalsteuern juristische Personen Rechnungsjahr		7'000		6'000		11'000.00
9100.4011.10	Kapitalsteuern juristische Personen frühere Jahre						-5'309.20
9100.4029.01	Abgeschriebene Steuerforderungen		2'500		2'500		7'456.85
9100.4611.01	Basisausgleich - Steuerreform		17'600		17'500		9'961.00
9100.4611.02	Härtefallausgleich - Steuerreform						
9101	Sondersteuern		519'000		513'500		485'701.35
	Netto Ertrag	519'000		513'500		485'701.35	
9101.4021.01	Liegenschaftssteuern natürliche Personen Rechnungsjahr		330'000		310'000		310'000.00
9101.4021.02	Liegenschaftssteuern natürliche Personen frühere Jahre						31'244.95
9101.4021.03	Liegenschaftssteuern juristische Personen Rechnungsjahr		45'000		50'000		45'000.00
9101.4021.04	Liegenschaftssteuern juristische Personen frühere Jahre						-9'916.00
9101.4022.01	Grundstückgewinnsteuern		80'000		80'000		59'004.00
9101.4023.01	Handänderungssteuern		60'000		70'000		45'937.50
9101.4024.01	Erbschafts- und Schenkungssteuern		1'000		500		1'238.90
9101.4033.01	Hundesteuern		3'000		3'000		3'192.00
9300	Interkommunaler Finanzausgleich		346'050		314'950		276'081.00
	Netto Ertrag	346'050		314'950		276'081.00	
9300.4621.01	Interkommunaler Finanzausgleich - Bedarfsausgleich		49'200		44'100		41'101.00
9300.4622.01	Interkommunaler Finanzausgleich - Ressourcenausgleich		296'850		270'850		234'980.00
9500	Ertragsanteile		103'000		102'300		97'420.00
	Netto Ertrag	103'000		102'300		97'420.00	
9500.4601.01	Motorfahrzeugsteuern		103'000		102'300		97'420.00



Konto	Erfolgsrechnung Funktionale Gliederung ER	Budget 2024		Budget 2023		Rechnung 2022	
		Aufwand	Ertrag	Aufwand	Ertrag		
9610	Zinsen	84'000	47'600	37'000	19'100	41'663.30	27'273.75
	Netto Aufwand		36'400		17'900		14'389.55
9610.3401.01	Verzinsung	70'000		22'000		27'229.85	
9610.3499.01	Finanzverbindlichkeiten						
9610.4401.02	Zinsvergütung auf Steuern	14'000		15'000		14'433.45	
9610.4401.02	Verzugszins		3'000		3'000		-3'065.60
9610.4402.01	Zinsen Finanzanlagen		50		100		59.35
9610.4420.01	Anteil am Gewinn der Sparkasse		16'000		16'000		16'000.00
9610.4940.01	Interne Verrechnung Zinsen Spezialfinanzierungen		28'550				14'280.00
9630	Liegenschaften des Finanzvermögens		41'800		41'100		41'104.70
	Netto Ertrag	41'800		41'100		41'104.70	
9630.4430.01	Pachterträge aus Allmenden		7'000		7'000		7'384.70
9630.4470.01	Mietzinse Wohnungen FV		25'200		24'500		24'120.00
9630.4920.01	IN Verrechnung Gemeindebüro		9'600		9'600		9'600.00
9631	Liegenschaft Sternen-Areal	38'200	42'500	37'800	46'800	41'738.90	41'480.00
	Netto Aufwand						258.90
	Netto Ertrag	4'300		9'000			
9631.3430.40	Unterhalt der Liegenschaften FV	8'000		8'000		9'968.40	
9631.3439.01	Heizung, Wasser, Abwasser	25'000		25'000		26'954.55	
9631.3439.02	Versicherungsprämien	5'200		4'800		4'815.95	
9631.4430.01	Mieterträge FV		42'500		46'800		41'480.00
9710	Rückverteilungen aus CO2-Abgabe		250		100		234.70
	Netto Ertrag	250		100		234.70	
9710.4699.01	Rückvergütung CO2 Abgaben		250		100		234.70
9900	Nicht aufgeteilte Posten				274'000		2'463'811.56
	Netto Ertrag			274'000		2'463'811.56	
9900.3611.01	Kompensationsmassnahmen Reform PK Anteil Kanton						
9900.3612.01	Kompensationsmassnahmen Reform PK Anteil Verbände						
9900.3800.01	Rückstellung Pensionskasse des Staats Freiburg						
9900.4895.01	Entnahmen aus Aufwertungsreserve des VV				274'000		2'463'811.56
9990	Abschluss					2'112'444.54	
	Netto Aufwand						2'112'444.54
9990.9000.01	Ertragsüberschuss					2'112'444.54	
9990.9001.01	Aufwandüberschuss						



Konto	Erfolgsrechnung Funktionale Gliederung ER	Budget 2024		Budget 2023		Rechnung 2022	
		Aufwand	Ertrag	Aufwand	Ertrag	Aufwand	Ertrag
0	ALLGEMEINE VERWALTUNG Netto Aufwand	651'300	40'500 610'800	599'700	42'000 557'700	552'372.67	58'824.70 493'547.97
1	ÖFFENTLICHE ORDNUNG UND SICHERHEIT, VERTEIDIGUNG Netto Aufwand	151'600	21'600 130'000	155'950	39'900 116'050	390'397.87	198'309.20 192'088.67
2	BILDUNG Netto Aufwand	1'661'600	3'800 1'657'800	1'651'200	34'400 1'616'800	1'551'612.55	3'821.75 1'547'790.80
3	KULTUR, SPORT UND FREIZEIT Netto Aufwand	234'800	55'000 179'800	179'400	37'300 142'100	155'110.00	32'604.00 122'506.00
4	GESUNDHEIT Netto Aufwand	745'350	2'500 742'850	726'800	2'500 724'300	646'696.65	2'558.80 644'137.85
5	SOZIALE SICHERHEIT Netto Aufwand	746'300	4'300 742'000	744'550	3'300 741'250	666'827.80	4'097.00 662'730.80
6	VERKEHR Netto Aufwand	392'300	6'100 386'200	447'400	56'100 391'300	416'608.01	58'388.95 358'219.06
7	UMWELTSCHUTZ UND RAUMORDNUNG Netto Aufwand	1'046'733	946'633 100'100	846'200	769'900 76'300	943'695.27	878'915.55 64'779.72
8	VOLKSWIRTSCHAFT Netto Aufwand	33'050	2'500 30'550	17'750	3'000 14'750	22'245.80	15'472.50 6'773.30
9	FINANZEN UND STEUERN Netto Ertrag	133'200 3'940'100	4'073'300	83'800 4'049'050	4'132'850	2'204'057.49 4'092'574.17	6'296'631.66
Total		5'796'233	5'156'233	5'452'750	5'121'250	7'549'624.11	7'549'624.11
Netto Aufwand			640'000		331'500		
Gesamttotal		5'796'233	5'796'233	5'452'750	5'452'750	7'549'624.11	7'549'624.11



Konto	Erfolgsrechnung Sachgruppengliederung ER	Budget 2024		Budget 2023		Rechnung 2022	
		Aufwand	Ertrag	Aufwand	Ertrag	Aufwand	Ertrag
	Total	5'796'233	5'156'233	5'452'750	5'121'250	7'549'624.11	7'549'624.11
	Netto Aufwand		640'000		331'500		
3	AUFWAND	5'796'233		5'452'750		5'437'179.57	
	Netto Aufwand		5'796'233		5'452'750		5'437'179.57
30	Personalaufwand	505'200		475'400		450'656.90	
	Netto Aufwand		505'200		475'400		450'656.90
300	Behörden und Kommissionen	115'500		117'200		115'518.20	
301	Löhne des Verwaltungspersonals	299'500		272'000		249'406.35	
305	Arbeitgeberbeiträge	83'200		80'200		78'719.70	
309	Übriger Personalaufwand	7'000		6'000		7'012.65	
31	Sach- und übriger Betriebsaufwand	845'200		882'500		734'153.83	
	Netto Aufwand		845'200		882'500		734'153.83
310	Material- und Warenaufwand	77'300		128'100		123'802.40	
311	Nicht aktivierbare Anlagen	20'000		19'000		21'144.60	
312	Ver- und Entsorgung Liegenschaften VV	44'500		43'000		33'853.90	
313	Dienstleistungen und Honorare	365'300		359'800		298'691.47	
314	Baulicher und betrieblicher Unterhalt	311'800		307'000		223'261.70	
315	Unterhalt Mobilien und immaterielle Anlagen	2'800		3'600		4'536.11	
316	Mieten, Leasing, Pachten, Benützungskosten	2'800		3'300		3'295.60	
317	Spesenentschädigungen	6'700		6'700		6'542.00	
318	Wertberichtigungen auf Forderungen	10'000		8'000		7'618.40	
319	Verschiedener Betriebsaufwand	4'000		4'000		11'407.65	
33	Abschreibungen Verwaltungsvermögen	206'300		190'100		192'972.10	
	Netto Aufwand		206'300		190'100		192'972.10
330	Sachanlagen VV	176'300		165'900		168'640.00	
332	Abschreibungen immaterielle Anlagen	30'000		24'200		24'332.10	
34	Finanzaufwand	122'200		74'800		83'402.20	
	Netto Aufwand		122'200		74'800		83'402.20
340	Zinsaufwand	70'000		22'000		27'229.85	
343	Liegenschaftenaufwand Finanzvermögen	38'200		37'800		41'738.90	
349	Verschiedener Finanzaufwand	14'000		15'000		14'433.45	
35	Einlagen in Fonds und Spezialfinanzierungen	143'183		15'400		156'982.25	
	Netto Aufwand		143'183		15'400		156'982.25
351	Einlagen in Fonds und Spezialfinanzierungen im Eigenkapital	143'183		15'400		156'982.25	
36	Transferaufwand	3'881'000		3'768'150		3'762'678.29	
	Netto Aufwand		3'881'000		3'768'150		3'762'678.29
361	Entschädigungen an öffentliche Gemeinwesen	2'690'950		2'619'350		2'366'993.95	
363	Beiträge an öffentliche Gemeinwesen und Dritte	1'080'450		1'028'300		980'691.85	
366	Abschreibungen Investitionsbeiträge	109'600		120'500		414'992.49	
38	Ausserordentlicher Aufwand						
380	Ausserordentlicher Personalaufwand						
39	Interne Verrechnungen	93'150		46'400		56'334.00	



Konto	Erfolgsrechnung Sachgruppengliederung ER	Budget 2024		Budget 2023		Rechnung 2022	
		Aufwand	Ertrag	Aufwand	Ertrag	Aufwand	Ertrag
	Netto Aufwand		93'150		46'400		56'334.00
392	Pacht, Mieten, Benützungskosten	9'600		9'600		9'600.00	
393	Betriebs- und Verwaltungskosten	55'000		36'800		32'454.00	
394	Kalk. Zinsen und Finanzaufwand	28'550				14'280.00	
4	ERTRAG		5'156'233		5'121'250		7'549'624.11
	Netto Ertrag	5'156'233		5'121'250		7'549'624.11	
40	Fiskalertrag		3'474'500		3'317'000		3'339'264.95
	Netto Ertrag	3'474'500		3'317'000		3'339'264.95	
400	Direkte Steuern NP		2'920'000		2'780'000		2'831'989.35
401	Direkte Steuern JP		33'000		21'000		14'117.40
402	Übrige Direkte Steuern		518'500		513'000		489'966.20
403	Besitz- und Aufwandsteuern		3'000		3'000		3'192.00
42	Entgelte		705'100		758'000		823'397.55
	Netto Ertrag	705'100		758'000		823'397.55	
420	Ersatzabgaben						45'884.65
421	Gebühren für Amtshandlungen		16'000		17'500		41'365.40
424	Benützungsgebühren und Dienstleistungen		638'500		632'500		629'180.20
425	Erlös aus Verkäufen		20'100		78'500		81'530.75
426	Rückerstattungen		30'500		29'500		25'436.55
427	Bussen						
44	Finanzertrag		111'350		127'200		93'178.45
	Netto Ertrag	111'350		127'200		93'178.45	
440	Zinsertrag		3'050		3'100		-3'006.25
442	Beteiligungsertrag FV		16'000		16'000		16'000.00
443	Liegenschaftenertrag FV		49'500		53'800		48'864.70
447	Liegenschaftenertrag VV		42'800		54'300		31'320.00
45	Entnahmen aus Fonds und Spezialfinanzierungen		158'133		2'100		84'971.70
	Netto Ertrag	158'133		2'100		84'971.70	
451	Entnahmen aus Fonds und Spezialfinanzierungen im EK		158'133		2'100		84'971.70
46	Transferertrag		614'000		596'550		688'665.90
	Netto Ertrag	614'000		596'550		688'665.90	
460	Ertragsanteile von Dritten		103'000		102'300		97'420.00
461	Entschädigungen Gemeinwesen		35'200		55'200		33'043.55
462	Interkommunaler Finanzausgleich		346'050		314'950		276'081.00
463	Beiträge von öffentlichen Gemeinwesen und Dritten		1'000		1'000		14'950.00
466	Auflösung passivierte Investitionsbeiträge		128'500		123'000		266'936.65
469	Übriger Transferertrag		250		100		234.70
48	Ausserordentlicher Ertrag				274'000		2'463'811.56
	Netto Ertrag			274'000		2'463'811.56	
489	Entnahmen aus dem Eigenkapital				274'000		2'463'811.56
49	Interne Verrechnungen		93'150		46'400		56'334.00
	Netto Ertrag	93'150		46'400		56'334.00	
492	Pacht, Mieten, Benützungskosten		9'600		9'600		9'600.00
493	Betriebs- und Verwaltungskosten		55'000		36'800		32'454.00
494	Kalk. Zinsen und Finanzaufwand		28'550				14'280.00
9	Abschluss					2'112'444.54	
	Netto Aufwand						2'112'444.54
90	Abschluss					2'112'444.54	
	Netto Aufwand						2'112'444.54
900	Abschluss					2'112'444.54	



Konto	Investitionsrechnung Funktionale Gliederung IR	Budget 2024		Budget 2023		Rechnung 2022	
		Ausgaben	Einnahmen	Ausgaben	Einnahmen		
	Total	18'733'034	9'981'500	16'357'200	8'925'000	1'478'657.91	807'938.70
	Netto Ausgaben		8'751'534		7'432'200		670'719.21
2	BILDUNG	1'793'700		173'400			
	Netto Ausgaben		1'793'700		173'400		
2130	Orientierungsschule	38'700		40'000			
	Netto Ausgaben		38'700		40'000		
2130.5620.01	Anteil OS Sense	38'700		40'000			
2170	Schulliegenschaften	1'755'000		133'400			
	Netto Ausgaben		1'755'000		133'400		
2170.5040.01	Planung Knabenschulhaus			133'400			
2170.5040.02	Sanierung Knabenschulhaus	1'755'000					
3	KULTUR, SPORT UND FREIZEIT	150'000		248'100			
	Netto Ausgaben		150'000		248'100		
3411	Sportanlagen			88'900			
	Netto Ausgaben				88'900		
3411.5040.01	Sanierung Sporthalle			88'900			
3420	Freizeit	150'000		159'200			
	Netto Ausgaben		150'000		159'200		
3420.5000.01	Begegnungszone	150'000		150'000			
3420.5620.01	Sensler Sport- und Freizeitbad			9'200			
4	GESUNDHEIT	22'000					
	Netto Ausgaben		22'000				
4120	Kranken-, Alters- und Pflegeheime	22'000					
	Netto Ausgaben		22'000				
4120.5620.01	Planungskredit GNS Neue Pflegeplätze	22'000					
6	VERKEHR	1'400'000		1'400'000		191'210.90	
	Netto Ausgaben		1'400'000		1'400'000		191'210.90
6150	Gemeindestrassen	1'400'000		1'400'000		191'210.90	
	Netto Ausgaben		1'400'000		1'400'000		191'210.90
6150.5010.01	Sanierung Güterwege und Private Hofzufahrten			50'000		181'400.00	
6150.5010.02	Sanierung Zälgstrasse	300'000		300'000			
6150.5010.03	Sanierung Kapellacker						
6150.5010.04	Sanierung Spittelstrasse	1'000'000		1'000'000		9'810.90	
6150.5010.05	Tempo 30 - Verkehrssicherheit	50'000		50'000			
6150.5010.06	Planung Dorfstrasse	50'000					
6150.6110.01	Anteil Dritte						
7	UMWELTSCHUTZ UND RAUMORDNUNG	15'367'334	9'981'500	14'505'700	8'925'000	1'234'346.11	807'938.70
	Netto Ausgaben		5'385'834		5'580'700		426'407.41
7101	Wasserversorgung Tentlingen	1'973'834		1'965'000		100'427.15	
	Netto Ausgaben		1'973'834		1'965'000		100'427.15
7101.5620.01	Anteil an WV Giffers-Tentlingen	1'973'834		1'965'000		100'427.15	
7106	Wasserversorgung Giffers-Tentlingen	6'981'500	6'981'500	5'925'000	5'925'000	502'525.45	502'525.45
7106.5031.01	Netzerschliessung Nesslera	680'000		680'000			
7106.5031.02	Quellen und Pumpstation Spitz	4'000'000		3'000'000			
7106.5031.03	Netzsanierung Schürliweg					72'698.20	
7106.5031.04	Netzsanierung Obertswil						
7106.5031.05	Netzsanierung Zälgstrasse	240'000		240'000			
7106.5031.06	Netzsanierung Neuhaus-Guglera						



Konto	Investitionsrechnung Funktionale Gliederung IR	Budget 2024		Budget 2023		Rechnung 2022	
		Ausgaben	Einnahmen	Ausgaben	Einnahmen		
7106.5031.07	Ersatz Hydranten					184'078.85	
7106.5031.08	Sanierung Reservoir Weid	1'000'000		1'000'000			
7106.5031.09	Netzsanierung Kapellacker						
7106.5031.10	Netzsanierung Präderwan II						
7106.5031.11	Ringleitung Spittel, Tentlingen					105'411.65	
7106.5031.12	Sanierung Pumpleitung Gauchetli-Reservoir Allmend					134'682.60	
7106.5031.13	Sanierung Reservoir Allmend	30'000		50'000			
7106.5031.14	Sanierung Reservoir Rüttiholz	40'000		40'000			
7106.5031.15	Sanierung Spittelstrasse	570'000		570'000		5'654.15	
7106.5031.16	Netzsanierung Marlystrasse			120'000			
7106.5031.17	Netzsanierung Vorderried Los 1			150'000			
7106.5031.18	Netzerweiterung Marchschür	75'000		75'000			
7106.5031.19	Netzsanierung Schürliweg-Engelmoos	94'500					
7106.5031.20	Netzsanierung Vorderried Los 2	81'000					
7106.5031.21	Erschliessung Zelgli 3	81'000					
7106.5031.22	UV-Anlage Rüttiholz	90'000					
7106.6310.01	Kantonale Subventionen						107'332.00
7106.6320.01	Anteil Gemeinde Giffers		3'947'666		3'930'000		200'854.30
7106.6320.02	Anteil Gemeinde Tentlingen		1'973'834		1'965'000		100'427.15
7106.6320.03	Anteil Gemeinde Rechthalten-St. Urnen		1'000'000				
7106.6370.01	Anschlussgebühren		60'000		30'000		93'912.00
7201	Abwasserbeseitigung	2'210'000		2'210'000		117'431.00	10'640.00
	Netto Ausgaben		2'210'000		2'210'000		106'791.00
7201.5032.01	Sanierung Zälgstrasse	560'000		560'000			
7201.5032.02	Sanierung Oberlandstrasse						
7201.5032.03	Sanierung Kapellacker						
7201.5032.04	Sanierung Spittelstrasse	1'650'000		1'650'000		16'648.35	
7201.5032.05	Sanierung Stersmühlestrasse					100'782.65	
7201.6370.01	Anschlussgebühren						10'640.00
7410	Gewässerverbauungen	4'192'000	3'000'000	4'342'000	3'000'000	480'460.08	294'773.25
	Netto Ausgaben		1'192'000		1'342'000		185'686.83
7410.5020.01	Hochwasserschutzmassnahmen an der Aergera 2. Etappe	1'100'000		1'100'000		21'232.38	
7410.5020.02	Neubau Brücke Stersmühle	3'050'000		3'050'000		55'249.85	
7410.5020.03	Anteil Moosbach-Fromattbach	42'000		42'000			
7410.5020.04	Hochwasserschutzmassnahmen an der Aergera 3. Etappe			150'000		403'977.85	
7410.6300.01	Bundessubventionen		1'800'000		1'800'000		202'656.60
7410.6310.01	Kantonale Subventionen		1'200'000		1'200'000		92'116.65
7410.6350.01	Anteil Private Unternehmungen						
7690	Übrige Bekämpfung von Umweltverschmutzung					32'542.83	
	Netto Ausgaben						32'542.83
7690.5000.01	Deponie Chäala					32'542.83	
7710	Friedhof und Bestattung			53'700			
	Netto Ausgaben				53'700		
7710.5620.01	Erweiterung Urnenmauer			53'700			
7710.5620.02	Anteil Sanierung Gehwege						
7900	Raumordnung	10'000		10'000		959.60	
	Netto Ausgaben		10'000		10'000		959.60
7900.5090.01	Ortsplanung	10'000		10'000		959.60	
8	VOLKSWIRTSCHAFT			30'000		53'100.90	
	Netto Ausgaben				30'000		53'100.90
8120	Strukturverbesserungen			30'000		53'100.90	
	Netto Ausgaben				30'000		53'100.90
8120.5030.01	Massnahmen Stützli			30'000		53'100.90	

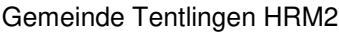

Investitionsrechnung - Budget 2024

Seite 18



Konto	Investitionsrechnung Sachgruppengliederung IR	Budget 2024		Budget 2023		Rechnung 2022	
		Ausgaben	Einnahmen	Ausgaben	Einnahmen	Ausgaben	Einnahmen
	Total	18'733'034	9'981'500	16'357'200	8'925'000	1'478'657.91	807'938.70
	Netto Ausgaben		8'751'534		7'432'200		670'719.21
5	INVESTITIONSAUSGABEN	18'733'034		16'357'200		1'478'657.91	
	Netto Ausgaben		18'733'034		16'357'200		1'478'657.91
50	Sachanlagen	16'698'500		14'289'300		1'378'230.76	
	Netto Ausgaben		16'698'500		14'289'300		1'378'230.76
500	Grundstücke	150'000		150'000		32'542.83	
501	Strassen / Verkehrswege	1'400'000		1'400'000		191'210.90	
502	Wasserbau	4'192'000		4'342'000		480'460.08	
503	Übriger Tiefbau	9'191'500		8'165'000		673'057.35	
504	Hochbauten	1'755'000		222'300			
509	Übrige Sachanlagen	10'000		10'000		959.60	
56	Eigene Investitionsbeiträge	2'034'534		2'067'900		100'427.15	
	Netto Ausgaben		2'034'534		2'067'900		100'427.15
562	Gemeinden und Gemeindezweckverbände	2'034'534		2'067'900		100'427.15	
6	INVESTITIONSEINNAHMEN		9'981'500		8'925'000		807'938.70
	Netto Einnahmen	9'981'500		8'925'000		807'938.70	
61	Rückerstattungen						
611	Strassen / Verkehrswege						
63	Investitionsbeiträge für eigene Rechnung		9'981'500		8'925'000		807'938.70
	Netto Einnahmen	9'981'500		8'925'000		807'938.70	
630	Bund		1'800'000		1'800'000		202'656.60
631	Kantone und Konkordate		1'200'000		1'200'000		199'448.65
632	Gemeinden und Gemeindezweckverbände		6'921'500		5'895'000		301'281.45
635	Private Unternehmungen						
637	Private Haushalte		60'000		30'000		104'552.00

ZUSAMMENFASSUNG BUDGET 2024

ERFOLGSRECHNUNG

		2024	2023
Betrieblicher Aufwand		CHF 5'529'833.00	CHF 5'185'950.00
Betrieblicher Ertrag	-	<u>CHF 5'126'633.00</u>	<u>CHF 4'812'850.00</u>
Ergebnis aus betrieblicher Tätigkeit		CHF -403'200.00	CHF -373'100.00
Abschreibungen nach HRM 2 Allgemeiner Haushalt	+	<u>CHF 236'800.00</u>	<u>CHF 232'400.00</u>
Ergebnis nach Abschreibungen		CHF -640'000.00	CHF -605'500.00
Entnahme aus Aufwertungsreserve VV	-	<u>CHF 0.00</u>	<u>CHF 274'0000.00</u>
Gesamtergebnis Erfolgsrechnung		CHF -640'000.00 =====	CHF -331'500.00 =====

Das Defizit wird über das Eigenkapital finanziert.

INVESTITIONSRECHNUNG

		2024	2023
Investitionsausgaben		CHF 18'733'034.00	CHF 16'357'200.00
Investitionseinnahmen		<u>CHF 9'981'500.00</u>	<u>CHF 8'925'000.00</u>
Ergebnis Investitionsrechnung (Nettoinvestitionen)		CHF 8'751'534.00 =====	CHF 7'432'200.00 =====

Erklärungen zur Traktandenliste

Traktanda 1: Protokoll der Gemeindeversammlung vom 12. Mai 2023

- | | | |
|----|--|------------------|
| 1. | Protokoll der Gemeindeversammlung vom 15. Dezember 2022 | Beschlussfassung |
| 2. | Rechnungsablage 2022 | Genehmigung |
| 3. | Schulliegenschaften; Sanierung/Umbau Knabenschulhaus | Planungskredit |
| 4. | Wasserversorgung; Netzsanierung Marlystrasse, Tentlingen | Kreditbegehren |
| 5. | Wasserversorgung; Erschliessung und Netzsanierung Vorderried, Giffers; | Kreditbegehren |
| 6. | Ergänzungswahl in die Ortsplanungskommission | |
| 7. | Ergänzungswahl in die Einbürgerungskommission | |
| 8. | Verschiedenes | |

Der **Ammann Gerhard Liechi** eröffnet die 1. ordentliche Gemeindeversammlung vom Jahr 2023 um 20:00 Uhr. Er begrüsst die 33 Stimmberechtigten, Robert Stoll (Ex-Gemeinderat) und speziell Ferdinand Zosso (Ex-Gemeindeschreiber), der vor kurzem seinen 80. Geburtstag feiern durfte, und drei weitere Gäste. Dazu heisst er die beiden Medienvertreterinnen Sarah Neuhaus von den Freiburger Nachrichten und Patrizia Naegelin von RadioFR herzlich willkommen und dankt beiden vorab für die Berichterstattung.

Gegen die Traktandenliste werden keine Einwände erhoben.

Beschluss

JA einstimmig

Die Versammlung gilt als beschlussfähig.

Traktanda 1: Protokoll der Gemeindeversammlung vom 15.12.2022; Beschlussfassung

Ausgangslage

Das Protokoll der GV vom 15.12.2022 liegt zur Genehmigung vor.

Antrag

Der Gemeinderat beantragt der Gemeindeversammlung dem Protokoll vom 15.12.2022 zuzustimmen.

Diskussion und Mitteilungen zum Protokoll

- Sternenaareal: Es wurden ein Spezialist für Baurechtsverträge und ein Notar gefunden.
- Die Neue Stelle im Team Strassendienst 50% wurde mit Nadia Kolly besetzt.
- Antwort auf die Anfrage von Mathilde Delley betreffend die Jungbürger: Alle Jungbürger wurden angeschrieben, ob sie bei der nächsten Abstimmung am Sonntagmorgen, 18.06.2023 mithelfen wollen. Wir haben bisher keine Rückmeldungen erhalten.
- Der Pädagogische Verkehrsradar wurde an anderen gewünschten Standorten aufgestellt.
- Château Bohème: Im Jahr 2023 finden im Schloss ca. 6 Anlässe statt, die jeweils um 22.00 Uhr und zwei davon nach 22.00 Uhr beendet werden.
- Der Weg zur Grotte in der Stersmühle ist wieder offen und begehbar. Bei starkem Wind ist das Betreten nur auf eigene Gefahr möglich. Es werden jedoch weitere Sicherheitsholzschläge nötig sein.
- Die 1. Augustfeier findet in diesem Jahr an der Aergera bei der Stersmühle statt.
- Die Holzpflocke des Naturlehrpfads in der Stersmühle mit den beschädigten Metallplaketten wurden entfernt.

Beschluss

JA einstimmig

Traktanda 2: Rechnungsablage 2022, Genehmigung

Ausgangslage

Das operative Ergebnis weist einen Verlust von CHF 351'367.02 auf. Dies nach Abschreibungen von CHF 225'033.82 (Allgemeiner Haushalt) und ausserplanmässigen Abschreibungen von CHF 166'295.22. Budgetiert war ein Defizit von CHF 343'100.00 Ausserdem hat der Gemeinderat beschlossen, die restlichen Aufwertungsreserven von CHF 2'463'811.56 aufzulösen. Somit schliesst die Erfolgsrechnung mit einem Ertragsüberschuss von rund CHF 2'112'444.54 ab. Durch die Einlage des Ertragsüberschusses erhöht sich das Eigenkapital auf neu CHF 6'883'878.27

Die Investitionsrechnung 2022 schliesst mit Nettoinvestitionen von CHF 670'719.21 ab.

Das genaue Zahlenmaterial können Sie aus den Seiten 2 - 34 entnehmen.

Die Revisionsstelle hat die Rechnung 2022 Ende März 2023 geprüft. Der Revisionsbericht befindet sich auf Seite 35 – 37.

Der Gemeinderat seinerseits hat die Jahresrechnung 2022 am 3. April 2023 geprüft und genehmigt. Die Finanzkommission hat die Jahresrechnung ebenfalls eingesehen.

Antrag des Gemeinderates

Der Gemeinderat beantragt der Gemeindeversammlung die Annahme der Jahresrechnung 2022.

2.1 Genehmigung der Erfolgsrechnung 2022 mit einem Ertragsüberschuss von CHF 2'112'444.54

2.2 Genehmigung der Investitionsrechnung 2022 mit Nettoinvestitionen von CHF 670'719.21

2.3 Genehmigung der Bilanz 2022 mit einer Summe von CHF 16'089'438.68

Finanzkommission

Die Revision wurde wie letztes Jahr durch die CORE Revision AG durchgeführt. Gemäss deren Bericht zur Jahresrechnung vom 03.04.2023 (siehe Mitteilungsblatt Seite 35ff.) wird empfohlen, die Jahresrechnung 2022 zu genehmigen. Die Finanzkommission schliesst sich dem an und empfiehlt der Gemeindeversammlung die Jahresrechnung mit einer Bilanzsumme von CHF 16'089'438.68 und einem Ertragsüberschuss von CHF 2'112'444.54 sowie Nettoinvestitionen von CHF 670'719.21 zu genehmigen.

Diskussion

Der Ammann teilt mit, dass der Finanzverwalter der Gemeinde Giffers anfangs Jahr ausgefallen ist. Somit mussten bei allen gemeinsamen Konten von Giffers-Tentlingen, welche von Giffers geführt werden, die Budgetzahlen 2022 für unsere Rechnungsablage verwendet werden. Dies hat zur Folge, dass in der Rechnung 2023 allfällige Abweichungen zum Budget mit einem Volumen von ca. CHF 600'000.00 nachträglich gebucht werden. Dieses Vorgehen ist mit der Revisionsstelle abgesprochen.

Mit der Einführung von HRM2 wurde eine verstärkte Harmonisierung des Rechnungswesens von den Gemeinden angestrebt. Ein Bestandteil von HRM2 war die Neubewertung des Verwaltungsvermögens, damit sein Bilanzwert dem Restwert zum Zeitpunkt des Inkrafttretens der HRM2-Normen entspricht. Dies wurde für einen Zeitraum von 20 Jahren durchgeführt und hatte eine Aufwertungsreserve zur Folge, welche in maximal 10 Folgejahren aufgelöst werden muss. Um eine Verschönerung der Jahresrechnung mit diesen Aufwertungsreserven zu verhindern, hat der Gemeinderat beschlossen, diese im Rechnungsjahr 2022 vollständig aufzulösen. Diese Auflösung erfolgt als ausserordentlicher Ertrag über die Erfolgsrechnung, wodurch das Jahresergebnis positiv beeinflusst wird. Der Gemeinderat ist überzeugt, dass diese einmalige Auflösung der Aufwertungsreserven in den nächsten Jahren eine bessere Sichtbarkeit der finanziellen Lage der Gemeinde Tentlingen zur Folge hat. Dieses Vorgehen ist gemäss Gemeindegesetz möglich.

Der Ammann geht die Erfolgsrechnung durch.

Robert Stoll fragt, ob die Jungbürgerfeier im Jahr 2022 aufgrund des Betrags von CHF 1'800.00 stattfand. **Der Ammann** antwortet, dass die Jungbürgerfeier nach zwei Jahren coronabedingter Pause in Giffers Ende Jahr 2022 wieder stattfand.

Norbert Calame als Präsident der Singschule Sense: Im Jahr 2017 wurde zum ersten Mal eine Anfrage um Unterstützung an die Gemeinde gestellt. Danach wurde noch mehrmals nachgefragt. Er hat Mühe zu verstehen, welcher Verein zu einem Verein mit kulturellem Auftrag gehört. Er wurde immer wieder vertröstet.

Der Ammann antwortet, dass sämtliche Vereine mit Mitgliedern, die überwiegend aus Tentlingen und Giffers kommen, eine Unterstützung der Gemeinde erhalten.

Norbert Calame möchte wissen, nach welchem Schlüssel dies gemacht wird. Da sie nicht berücksichtigt werden.

Der Ammann: Die Singschule erhält keinen jährlichen Beitrag. Aber er hat ihm auch schon mitgeteilt, dass bei einer Sponsoring-Anfrage auch die Singschule bei einem grösseren Projekt, wie früher mal ein Auftritt in Spanien, einen Beitrag erhält.

Der Ammann: Er schlägt Norbert Calame vor, dies nochmal bei einem Treffen zu diskutieren.

Der Ammann teilt mit, dass die Ortsplanung vom Kanton eingetroffen ist. Wir haben nun das rechtliche Gehör erhalten und können zu den vom Kanton beanstandeten Punkten Stellung nehmen. Wir rechnen damit, dass wir die definitive Ortsplanung in ca. 1.5 Jahren erhalten werden.

Antrag des Gemeinderates

Der Gemeinderat beantragt der Gemeindeversammlung die Annahme der Jahresrechnung 2022.

2.1 Genehmigung der Erfolgsrechnung 2022 mit einem Ertragsüberschuss von CHF 2'112'444.54

2.2 Genehmigung der Investitionsrechnung 2022 mit Nettoinvestitionen von CHF 670'719.21

2.3 Genehmigung der Bilanz 2022 mit einer Summe von CHF 16'089'438.68

Beschluss

JA einstimmig

Der Ammann verdankt den Finanzverwalter Matthias Thürler für seine gute Arbeit.

Traktanda 3: Informationen und Verschiedenes

Ausgangslage

Am Schulstandort Giffers befinden sich drei Gebäude für den Schul- und eine Mehrzweckhalle für den Sportunterricht. Das ehemalige Mädchenschulhaus wurde im Jahr 2015/2016 saniert und beherbergt heute die Räume für drei Kindergartenklassen und eine Spielgruppe. Das sogenannte «neue» Schulhaus, im Westen gelegen, beherbergt vornehmlich Unterrichtsräume.

Wettbewerb «Bubenschulhaus»: Das sanierungsbedürftige «Bubenschulhaus» soll nun saniert und umgebaut werden. Als Grundlage hierzu wurde ein Wettbewerb ausgeschrieben. Das Projekt «Eisblume» von waeberlehmann Architekten wurde von der Jury, bestehend aus Gemeinderäten der Gemeinden Giffers und Tentlingen, dem Chefabwart, dem Schuldirektor sowie unabhängigen Architekten, als Gewinnerin ausgezeichnet. Folgende Attribute zeichnen das Siegerprojekt aus:

Das Gebäude steht unter Denkmalschutz und kann aussen nicht verändert werden. Alle Massnahmen, auch jene für eine energetische Optimierung, wurden im Innern angeordnet.

Raumprogramm: Im Erdgeschoss werden unter anderem die Räume für die Schuldirektion, das Schulsekretariat und Lehrpersonal (Lehrerzimmer) untergebracht. Die ehemalige Werkstatt im Untergeschoss wird räumlich erhalten bleiben und zu einem Arbeitsraum für Lehrpersonen umfunktioniert. In den ehemaligen Wohnungen im Obergeschoss befinden sich neu die Räume für den Spezialunterricht und für die Kleinklassen. Im ausgebauten Dachgeschoss profitieren die offen gestaltete Bibliothek im westlichen Teil, sowie zwei Spezialräume im östlichen Teil, von der grosszügigen Raumhöhe bis in den Dachgiebel.

Erschliessung: Im Erdgeschoss ergänzt ein neu gestalteter Korridor die bestehende Erschliessung, indem dieser den beiden vorhandenen Aussentreppen eine Bedeutung zuspricht und so eine Nutzungsflexibilität ermöglicht. Weiter wird das Gebäude im Inneren mit einem Aufzug ergänzt. Zum Erreichen des Eingangs ist eine Hebebühne vorgesehen. So kann das Gebäude neu auch von Personen mit eingeschränkter Mobilität benutzt werden.

Das Siegerprojekt lässt sich anhand der folgenden Zeichnungen wie folgt beschreiben:



Abb. 1 Grundriss Erdgeschoss



Abb. 2 Grundriss Obergeschoss

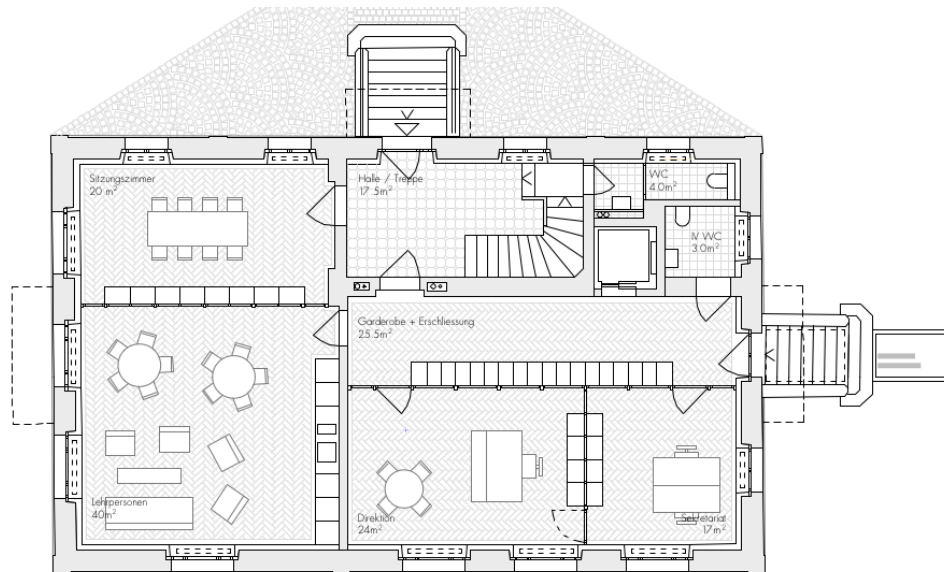

Abb. 3 Grundriss Dachgeschoss

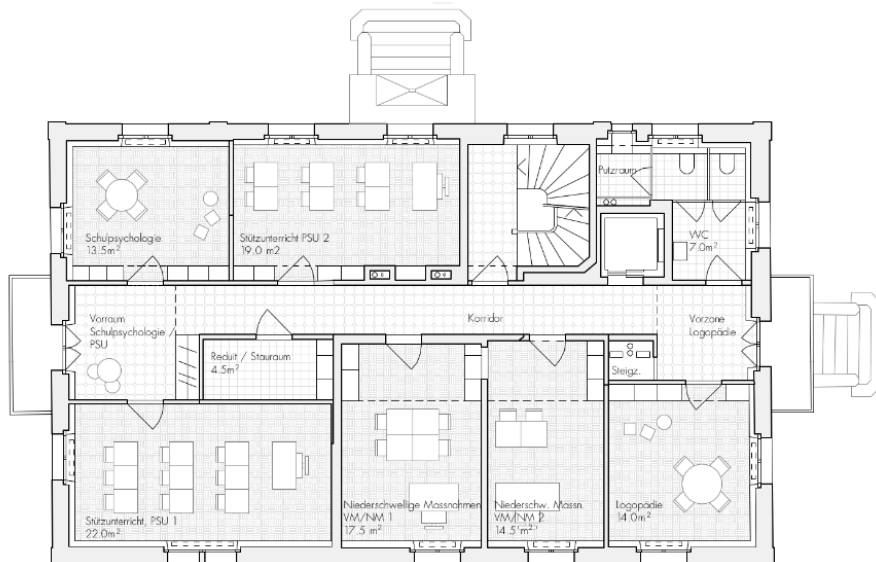

Abb. 4 Gebäudequerschnitt

Planung und Planungskredit

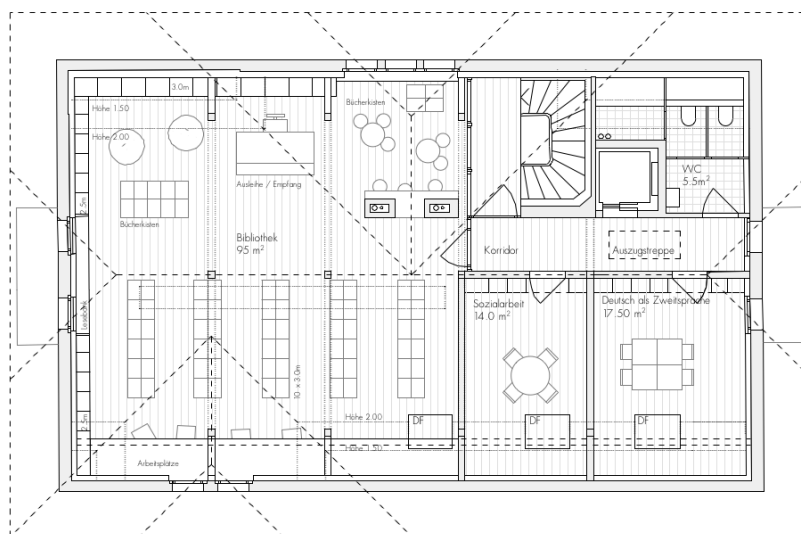
In einem ersten Schritt muss das vorliegende Projekt geplant werden. Hierfür ist ein Planungskredit erforderlich. Dieser Kredit umfasst die folgenden Leistungen:

Bisherige Leistungen	Kosten in CHF
Aufwand Architekten	57'050.00
Bauanalysen, Geometer und Gebäudeaufnahmen	38'300.00
Wettbewerb	24'650.00
Zwischentotal I	120'000.00

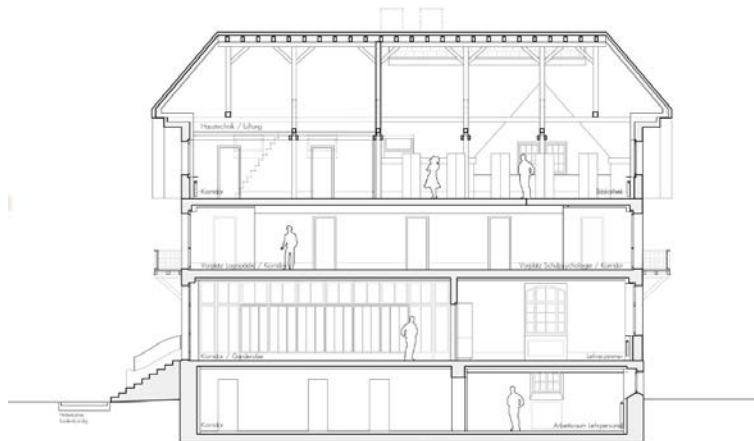
Planungsleistungen	Kosten in CHF
Leistungen Architekt	114'300.00
Leistungen Fachingenieure	37'700.00
Sondierungen	10'000.00
Nebenkosten und Reserve	18'000.00
Zwischentotal II	180'000.00
Total inklusive MWST	300'000.00

Kostenverteiler und Folgekosten

	Kostenanteil	Kosten in CHF
Gesamtkosten	Giffers-Tentlingen	300'000.00
Gemeinde Giffers	1684 Einwohner	166'600.00
Gemeinde Tentlingen	1348 Einwohner	133'400.00

Finanzierung und Folgekosten

Die Amortisation beträgt 10 Jahre. Die Finanzierung erfolgt durch "Laufende Gelder" oder durch eine Darlehensaufnahme. Die Folgekosten im Falle einer Darlehensaufnahme belaufen sich auf:

Amortisation	CHF	13'340.00	(10 % = 10 Jahre HRM2)
Zins	CHF	4'002.00	(3 %)
Total	CHF	17'342.00	

Finanzkommission

Die Finanzkommission hat den Planungskredit über gesamthaft CHF 300'000.00 geprüft mit einem Kostenanteil für Tentlingen von CHF 133'400.00. Die Finanzierung erfolgt über "Laufende Gelder" oder durch eine Darlehensaufnahme. Im Falle einer Darlehensaufnahme belaufen sich die Folgekosten auf CHF 17'342.00 pro Jahr, ohne Darlehen auf CHF 13'340.00 jährlich (nur Amortisation über 10 Jahre). Die Finanzkommission empfiehlt der Gemeindeversammlung dem Kreditbegehren zuzustimmen.

Diskussion

Der Ammann erläutert, dass das Knabenschulhaus fast auseinanderfällt. Es wird noch abgeklärt, inwiefern sich St. Silvester zukünftig an den Betriebskosten beteiligt. Während dem Umbau wird es voraussichtlich eine Containerlösung geben, um die fehlenden Räume zu ersetzen. Wir erwarten für den Umbau Totalkosten von ca. 3.5 – 4 Millionen Franken.

Antrag des Gemeinderates

Der Gemeinderat beantragt der Gemeindeversammlung die Annahme des Planungsprojektes mit dem damit verbundenen Planungskredit.

Beschluss

JA einstimmig

Traktanda 4: Wasserversorgung; Netzsanierung Marlystrasse, Tentlingen; Kreditbegehren

Ausgangslage

Auf der gesamten Länge von 500 m (Bergmatte bis zum Weiler Rossmatte) Richtung Marly soll die alte Eternitleitung durch neue Druckrohre aus Blutop 160 mm ersetzt werden. Die Linienführung parallel zur Hauptstrasse wird beibehalten und führt durch eine landwirtschaftliche Nutzfläche. Die gleiche Leitung dient auch als Zubringer für die Gemeinde Pierrafortscha und die Versorgung vom oberen Teil des Quartiers Préalpes der Gemeinde Marly.



Kosten und Beteiligung (exkl. MWST)

Die Kosten werden gemäss den Eigentumsverhältnissen der Wasserversorgung Giffers-Tentlingen getragen:

	Kostenanteil	Kosten in CHF
Gesamtkosten WVGT		120'000.00
Giffers	2/3	80'000.00
Tentlingen	1/3	40'000.00

Finanzierung und Folgekosten

Die Finanzierung erfolgt durch "laufende Gelder".

Die Amortisation beträgt 80 Jahre (HRM2)

	Amortisation HRM2 80 Jahre	Kosten in CHF
Gesamtkosten WVGT	1.25 %	1'500.00
Giffers	1.25 %	1'000.00
Tentlingen	1.25 %	500.00

Finanzkommission

Die Finanzkommission hat das Kreditbegehren geprüft und empfiehlt der Gemeindeversammlung, diesem Kreditbegehren über CHF 40'000.00 zuzustimmen. Die Finanzierung erfolgt über "Laufende Gelder". Die Folgekosten belaufen sich auf CHF 500.00 pro Jahr (1.25 % Amortisation nach HRM2 über 80 Jahre).

Diskussion

Roland Böhlen: Beteiligen sich die Gemeinden Pierrafortscha und Marly an den Kosten? **Der Finanzverwalter** antwortet, dass die Leitungen der Wasserversorgung Giffers-Tentlingen gehören und die beiden Gemeinden für das gelieferte Wasser Geld einkassieren.

Antrag des Gemeinderates

Der Gemeinderat beantragt der Gemeindeversammlung die Annahme dieses Kreditbegehrens.

Beschluss

JA einstimmig

Traktanda 5: Wasserversorgung; Erschliessung und Netzsanierung Vorderried, Giffers; Kreditbegehren

Ausgangslage

Im Vorderried, Giffers wird ein neues Grundstück (GbbL.-Nr. 440) erschlossen. Um die geplanten Liegenschaften mit Trinkwasser zu versorgen ist eine neue Erschliessungsleitung auf einer Länge von 100 Metern notwendig. Die besagte Erschliessungsleitung soll zudem um 110 Meter verlängert werden, so entsteht eine Ringleitung, welche die Versorgung von mehreren Quartieren im Falle eines Leitungsbruchs oder von Unterhaltsarbeiten sicherstellen kann. Weiter soll die anschliessende alte Eternitleitung auf einer Länge von 310 Metern durch eine neue Druckleitung des Typs Blutop 140 mm erneuert werden. Auf der bestehenden Leitung liegen zwei Hydranten, welche ebenfalls durch die neue Leitung erschlossen werden. Die bestehende Linienführung wird geringfügig optimiert und verläuft grösstenteils durch Landwirtschaftliche Nutzfläche.

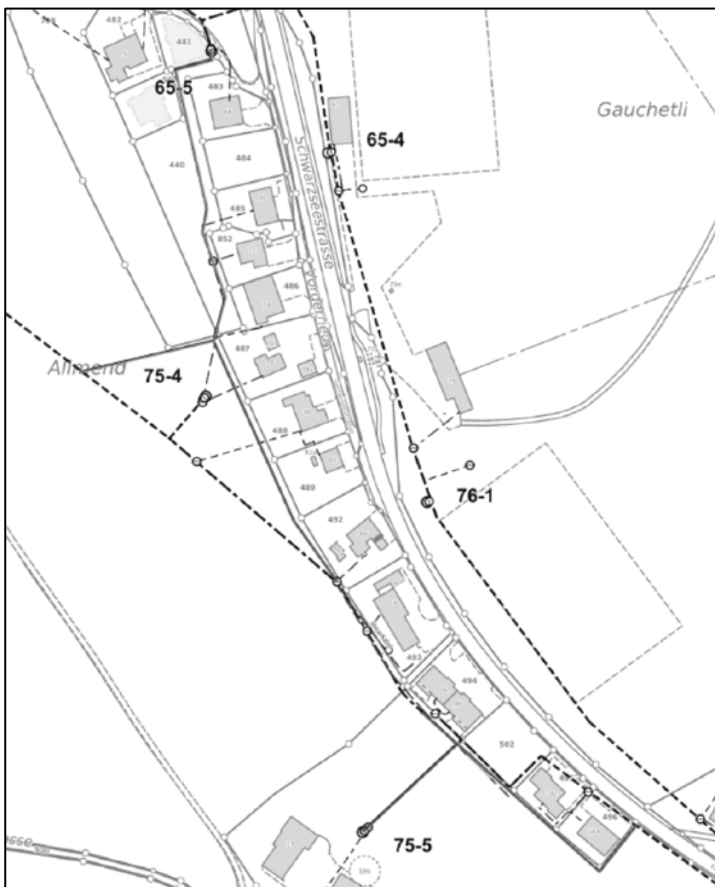

Kosten und Beteiligung (exkl. MWST)

Die Kosten werden gemäss den Eigentumsverhältnissen von der Wasserversorgung Giffers-Tentlingen getragen:

	Kostenanteil	Kosten in CHF
Gesamtkosten WVGT		150'000.00
Giffers	2/3	100'000.00
Tentlingen	1/3	50'000.00

	Amortisation HRM2 80 Jahre	Kosten in CHF
Gesamtkosten WVGT	1.25 %	1'875.00
Giffers	1.25 %	1'250.00
Tentlingen	1.25 %	625.00

Finanzkommission

Die Finanzkommission hat das genannte Kreditbegehren geprüft und empfiehlt der Gemeindeversammlung, diesem Kreditbegehren über CHF 50'000.00 zuzustimmen. Die Finanzierung erfolgt über "Laufende Gelder". Die Folgekosten belaufen sich auf CHF 625.00 pro Jahr (1.25 % Amortisation nach HRM2 über 80 Jahre).

Diskussion

keine

Antrag des Gemeinderates

Der Gemeinderat beantragt der Gemeindeversammlung die Annahme dieses Kreditbegehrens.

Beschluss

JA einstimmig

Traktanda 6: Ergänzungswahl in die Ortsplanungskommission

Ausgangslage

Gemäss dem Kantonalen Raumplanungs- und Baugesetz vom 02. Dezember 2008 ist der Gemeinderat für die Ortsplanung verantwortlich. Das gleiche Gesetz bestimmt in Art. 36, dass der Gemeinderat eine aus mindestens fünf Mitgliedern bestehende ständige Ortsplanungskommission zu bestellen hat, deren Mehrheit durch die Gemeindeversammlung zu wählen ist.

Aufgrund der Wahl von Claudia Jelk in den Gemeinderat muss ein Mitglied neu gewählt werden. Sie war bis zur Wahl Mitglied der Ortsplanungskommission.

Diskussion

- **Der Ammann** gelangt an die Anwesenden, ob jemand hier im Saal Interesse hat, sich in die Ortsplanungskommission wählen zu lassen. Bis jetzt wurde leider keine Person gefunden. Es meldet sich niemand.
- **Gemeinderat Peter Neuhaus** Präsident der Ortsplanungskommission: Er hat einige Personen angefragt, um in der Ortsplanungskommission mitzuwirken. Leider ohne Erfolg. Er hofft weiter, eine jüngere engagierte Person zu finden, die Ideen in die Kommission bringt. Interessierte können sich gerne bei ihm melden.
- **Der Ammann** verschiebt das Traktandum auf die nächste ordentliche Gemeindeversammlung.

Traktanda 7: Ergänzungswahl in die Einbürgerungskommission

Ausgangslage

Das Gesetz über das Freiburgische Bürgerrecht vom 14. Dezember 2017 sieht vor, dass der Gemeinderat die zuständige Behörde für die Erteilung des Gemeindebürgerrechts ist. In diesem Zusammenhang wurde in Art. 43

des Bürgerrechtsgesetzes die Schaffung einer Einbürgerungskommission vorgesehen. Diese Bestimmung schreibt vor, dass jede Gemeinde eine Einbürgerungskommission einsetzen muss. Diese Kommission muss sich aus fünf bis elf Personen zusammensetzen, die Aktivbürger der Gemeinde sind. Zudem müssen diese durch die Gemeindeversammlung gewählt werden. Die Aufgabe dieser Kommission besteht darin, die Gesuchsteller anzuhören, um sich zu vergewissern, dass die Integrationsbedingungen eingehalten werden. Der Gemeinderat entscheidet abschliessend über die Erteilung des Bürgerrechts der Gemeinde.

Wegen der Rücktritte von Isabelle Portmann und Robert Stoll und der Wahl von Josiane Broch und Claudia Jelk in den Gemeinderat, müssen beide durch die Gemeindeversammlung bestätigt werden.

Antrag des Gemeinderats

Der Gemeinderat beantragt der Gemeindeversammlung, die Mitglieder gemäss den gesetzlichen Vorgaben an der heutigen Versammlung zu wählen.

Beschluss

JA einstimmig

Traktanda 8: Verschiedenes

Mitteilungen des Gemeinderats

Der Ammann präsentiert einige Projektabrechnungen:

- Massnahmen Wasseraustritt "Stützli": Gesamtkosten CHF 70'000.00, effektive Kosten CHF 53'100.00; Kreditunterschreitung CHF -16'899.10
- Sanierung Kanalisation Stersmühle: Gesamtkosten CHF 100'000.00, effektive Kosten CHF 100'782.65; Kreditüberschreitung CHF 782.65. Dieser Kreditüberschreitung hat der Gemeinderat als Nachtragskredit am 03.04.2023 zugestimmt.
- Sanierung Transport- und Überlaufleitung Gauchetli-Reservoir Allmend, Giffers: Gesamtkosten CHF 190'000.00, effektive Kosten CHF 134'682.60, Kreditunterschreitung für Giffers und Tentlingen CHF- 55'317.40
- Ersatz der Hydranten: Gesamtkosten CHF 200'000.00, effektive Kosten CHF 184'078.85, Kreditunterschreitung für Giffers und Tentlingen CHF -15'921.15
- Sanierung Schürliweg Giffers Los 1: Gesamtkosten CHF 90'000.00, effektive Kosten CHF 72'693.20, Kreditunterschreitung für Giffers und Tentlingen CHF -17'306.80

Der Ammann präsentiert das Amt als Gemeinderätin oder Gemeinderat. Es sei kein Traumjob, sondern viel Arbeit, der im Minimum einem Pensum von 20% entspricht.

Er macht weiter mit seinem Tätigkeitsbericht für das Jahr 2022:

- 25 Gemeinderats-Sitzungen (2 online; 4 im Saal des Sternens; 19 im Sitzungszimmer)
- 1 gemeinsame Gemeinderatssitzung mit Giffers
- 2 Gemeindeversammlungen
- 1 "Bergfahrt" des Gemeinderates mit dem Personal der Verwaltung
- 2 Teamessen Gemeinderat und Personal (einmal mit Begleitung)
- Genehmigung von Rechnungen und Gutschriften in der Höhe von Netto CHF 4'995'000.00
- Bearbeitung von 702 Korrespondenzen
- Genehmigung von 9 Liegenschaftsbewertungen
- Genehmigung von 5 Baugesuchen im ordentlichen Verfahren
- Genehmigung von 26 Baugesuchen im einfachen Verfahren, wovon 15 Wärmepumpen
- Kenntnisnahme von der Installation von 20 neuen Photovoltaikanlagen
- Kenntnisnahme von 54 Protokollen von Gemeindekommissionen und Arbeitsgruppen
- Kenntnisnahme von 42 Bauprotokollen von Gemeindeprojekten
- 18 Kompetenzerteilungen für Versammlungen von Gemeindeverbänden
- Kenntnisnahme von 25 Protokollen von Gemeindeverbänden

Er stellt fest: es wird gearbeitet im Gemeinderat.

Gemeinderätin Irène Monika Reidy informiert zum Projekt Senior+:

- Der Start der Wandergruppe ist jeweils montags, um 9.00 Uhr beim Parkplatz Restaurant Sternen. Der Anlass ist erfolgreich gestartet. Herzlichen Dank dem versierten Leiter Roland Corpataux.
- Computerschulung: Bei Interesse kann man sich bei Pro Senectute in Tavers melden. Öffnungszeiten: jeden Montag von 9.00-11.00 Uhr mit Termin und von 11.00-12.00 Uhr ohne Termin, im Amtshaus in Tavers.
- Für Lieferungen von Mahlzeiten ist das Pflegeheim gerne für Sie da. Auf Anmeldung können Sie auch direkt im Heim eine feine Mahlzeit einnehmen.
- Die Zuhörerbank vor der Gemeindeverwaltung steht allen ab dem Frühling wieder zur Verfügung.
- Die Nachbarschaftshilfe ist weiterhin aktuell.

Gerne informiert Sie auch das Team des Gesundheitsnetz Sense laufend über neue Angebote und Dienstleistungen zu den Themen Gesundheit und Alter. www.gesundheitsnetz-sense.ch.

Irène Monika Reidy teilt weiter mit, dass das Heim Linde hier in Tentlingen einen neuen Treffpunkt auf dem Gelände erstellen will. Dieser soll überdacht sein und mit einem grossen Holzofen zum Brot- und Pizzabacken bestückt werden. Dazu ruft das Heim zum Spenden auf. Interessierte können sich nach der Versammlung auf eine Liste eintragen. Sie werden dann eine E-Mail vom Heim mit Informationen erhalten. Momentan benutzt das Heim Linde gelegentlich das alte Ofenhaus der Gemeinde unten in der Stersmühle.

Der Ammann dankt **Irène Monika Reidy** für das gute Projekt Senior+.

Gemeinderätin Claudia Jelk berichtet vom Hauptanlass "schweiz.bewegt" am 07.05.2023, welcher sehr erfolgreich war. Ein grosses Merci an die Jubla Giffers-Tentlingen, welche den Anlass tatkräftig unterstützt hat. Es geht noch weiter und vielleicht gewinnt Tentlingen in diesem Jahr gegen Giffers das Gemeindeduell.

Sie teilt weiter mit, dass Rose-Marie Jungo, welche seit dem Jahr 2008 beim Werkhof für Ordnung im Einsatz war, gekündigt hat. Nun suchen wir einen Ersatz. Bei Interesse kann man sich direkt bei ihr oder in der Gemeindeverwaltung melden.

Verabschiedung von Robert Stoll von seinem Amt als Gemeinderat durch den Ammann

Robert Stoll wurde im März 2021 mit 338 Stimmen gewählt und brachte frischen Wind in den Gemeinderat. Wir konnten alle von seinen IT-Kenntnissen profitieren. Es war eine konstruktive Zusammenarbeit, auch in den anderen Ressorts. Nach seinem Rücktrittsschreiben am 05.06.2022, wurde mit ihm abgemacht, noch bis zu den nächsten eidgenössischen Abstimmungen vom 25.09.2022 im Amt zu bleiben. Nach seiner letzten Sitzung im Gemeinderat hat er bekanntgegeben, dass er irgendwann in den Gemeinderat zurückkehren möchte. **Der Ammann** dankt ihm für die geleistete Arbeit. **Robert** hat Spuren im Gemeinderat hinterlassen. Dafür erhält er ein Geschenk und eine Abgangsentschädigung für die eineinhalb Jahre als Gemeinderat.

Robert Stoll ergreift das Wort und dankt für die Wahl und die Zusammenarbeit mit dem Gemeinderat, der Verwaltung und den Kommissionen. Für ihn hat die Zeit im Nachhinein gesehen nicht gepasst, um Familie und Gemeinderat unter einen Hut zu bringen. Er wünscht sich vom Gemeinderat, dass das Öffentlichkeitsprinzip mehr gelebt wird. Dazu hofft er immer noch auf elektronische Pushnachrichten (zum Beispiel bei einem Wasserunterbruch) und bietet dazu seine technische Hilfe an.

Der Ammann teilt weiter mit, dass er auch gerne **Isabelle Portmann** als ehemalige Gemeinderätin heute verabschiedet hätte. Leider hat sie sich kurzfristig entschuldigt. Sie wurde am 20.03.2011 in den Gemeinderat gewählt und hat während 11 ½ Jahr im Gemeinderat mitgewirkt. Er verdankt ihre Arbeit und auch ihr wird eine Abgangsentschädigung überwiesen.

Verschiedenes

Mathilde Delley meldet sich zu Wort und möchte den Puls bei den Anwesenden spüren, um eine Plattform für eine Werkzeugtauschbörse ins Leben zu rufen. Die Idee dahinter ist, dass man kostenlos teure oder selten benutzte Werkzeuge auf einer Plattform leicht vermitteln kann. Sie denkt da z.B. an Racletteofen, Hochdruckreiniger, Autoanhänger, Motorsäge etc. Es wäre die Idee, die Werkzeuge kostenlos auszuleihen. Vielleicht anhand einer Excel-Tabelle mit allen nötigen Angaben, die auf der Homepage der Gemeinde aufgeschaltet ist. Dies dient vor allem neuen Einwohnern und allen denen, die nicht so gut ausgestattet sind. Wie stehen die Anwesenden und die Gemeinde dazu?

Robert Stoll findet es eine gute Idee.

Gabriel Lauper findet die Idee gut, denkt aber, dass die Umsetzung mit einer kostenlosen Ausleihung eher schwierig wird.

Robert Stoll: Die Personen sollen selbst entscheiden können, welches Gerät man wem unter nachbarschaftlicher Hilfe ausleiht.

Michel Schmid: Es sind sicher viele Werkzeuge vorhanden. Aber er denkt, dass es trotzdem eher schwierig wird und dazu noch gratis. Er hat auch schon Geräte ausgeliehen. Oft gab es danach Probleme, weil das Gerät beschädigt oder schmutzig zurückkam.

Pascal Mollard: Gefährliche Geräte gibt man wegen der Handhabung nicht jedem in die Hand.

Mathilde Delley: Es hat in Freiburg eine Tauschbörse, aber das ist für sie weit weg. Es geht ihr darum Ressourcen zu schonen.

Matthias Thürler: Einen Hochdruckreiniger zum Beispiel kann man bei uns in der Gegend günstig mieten.

Der Ammann: Die Rückmeldungen werden zusammengefasst. Dann kann man alles nochmal überlegen und eventuell in einem kommenden Mitteilungsblatt publizieren. Aber aus seiner Sicht müsste dies über eine Privatperson laufen. Hier kann nicht die Gemeinde verantwortlich sein.

Mathilde Delley stört sich an der Busverbindung von Tentlingen via Plaffeien zum Schwarzsee. Sie sei nach Tentlingen gezogen, um näher am Schwarzsee zu sein. Leider ist die Verbindung so schlecht, dass man sie nicht gebrauchen kann, weil man in Plaffeien 40 Minuten warten muss. Der Schwarzsee ist ein "Autoalptraum". Düdingen hat via Tfers nach Schwarzsee eine gute Verbindung. Der Regionale Tourismus soll doch gefördert werden. Darum soll der Gemeinderat alles Mögliche unternehmen, damit die Verbindung nach Schwarzsee besser wird. Sie sieht dazu auch Möglichkeiten. Die umliegenden Gemeinden müssten mit einer gemeinsamen Strategie mit ins Boot geholt werden. Zudem müssen die politischen Vertreter aus unserer Gegend dies im Grossrat vorantreiben. Mit dem kantonalen Klimaplan kann man gewisse Buslinien unterstützen. Und nicht zuletzt könnte eine Co-Finanzierung mit den betroffenen Gemeinden ab Marly, bis Schwarzsee angegangen werden. Sie wäre froh, wenn der Gemeinderat sich dem annimmt.

Der Ammann: Die Buslinien sind an die Abfahrtszeiten vom Bahnhof in Freiburg gebunden. Dazu ist die neue Linie Düdingen – Tfers – Plaffeien – Schwarzsee viel besser ausgelastet als die Linie über Tentlingen. Aber bei der nächsten Möglichkeit eine Fahrplanänderungen einzubringen, werden wir das wieder machen, wie wir es schon mehrmals gemacht haben, da auch wir mehr Busse möchten.

Mathilde Delley: Es reicht wahrscheinlich nicht, wenn man einfach nur anfragt. **Der Ammann:** Die anderen Gemeinden wollen alle auch mehr Busse.

Mathilde Delley: Momentan hat es nur unter der Woche eine direkte Linie und zurück.

Roland Böhlen hat auch schon bei den TPF angefragt. Sie empfehlen mit dem Bus nach Freiburg zu fahren und von dort nach Schwarzsee. Es wäre vernünftig, wenn die Linie über Tentlingen immer direkt bis nach Schwarzsee fahren würde. **Der Ammann:** Steter Tropfen höhlt den Stein. Bei der neuen Linie ab Düdingen bis Schwarzsee dauerte es sehr lange, bis sie eingeführt wurde. Leider können wir auch nicht die ganze Linie selbst finanzieren.

Mathilde Delley: Darum muss man ja unbedingt mit Marly und den anderen Gemeinden schauen. **Der Ammann:** Wir bleiben an dem Thema dran.

Weiter Wortmeldungen

Roland Böhlen: Er hat in den Freiburger Nachrichten gelesen, dass es in jeder Gemeinde Notfalltreffpunkte geben soll. Wie sieht es bei uns aus?

Der Ammann: Das läuft bei uns auch. Der Vize-Ammann und der Gemeindeschreiber haben dazu bereits einen Funkkurs besucht. Im Mitteilungsblatt vom Sommer wird eine Information über den Notfalltreffpunkt der Gemeinde publiziert.

Der Ammann dankt dem Personal der Verwaltung, des Strassendienstes, des Werkhofs, den Kommissionsmitgliedern und seinen Ratskolleginnen und Kollegen. Der Aufwand wird für alle immer grösser aber wir geben alle unser Bestes. Weiter dankt er allen hier Anwesenden für die aktive Beteiligung an der heutigen Versammlung. **Mathilde Delley** erhält vom **Ammann** einen Blumenstrauss als grossen Dank für den Einsatz in der Energiekommission, die sie verlassen wird.

Michel Schmid dankt als Bürger von Tentlingen allen für die Arbeit zum Wohl der Gemeinde.

Roland Böhlen Am 25.05.2023 findet in Tavers im Gasthof St. Martin ein Vortrag über "Ballebärg: 40 Jaar Tentlingerhuus" statt.

Vize-Ammann David Rotzetter ergreift das Wort und bedankt sich beim **Ammann Gerhard Liechi** im Namen des Gemeinderats für seine grosse und geschätzte Arbeit für die Gemeinde Tentlingen. Dies wird mit grossem Applaus bestätigt.

Die Versammlung wird um 21.45 Uhr geschlossen.

Gerhard Liechi
Ammann

Jérôme Gugler
Gemeindeschreiber

Antrag des Gemeinderates

Der Gemeinderat beantragt der Gemeindeversammlung das Protokoll vom 12. Mai 2023 zu genehmigen.

Traktanda 2: Finanzwesen

2.1 und 2.2 Allgemeine Präsentation Budget 2024

Das detaillierte Zahlenmaterial vom Budget 2024, der Erfolgsrechnung sowie der Investitionsrechnung können Sie aus den Seiten 2 – 20 entnehmen.

Der Gemeinderat hat das vorliegende Budget an seiner Sitzung vom 06. November 2023 genehmigt und unterbreitet es nun der Gemeindeversammlung zur Genehmigung.

Die Finanzkommission hat das vorliegende Budget 2024 ebenfalls geprüft.

2.3 Wasserversorgung Giffers-Tentlingen; Neue UV-Anlage Reservoir Rüttiholz, Giffers, Kreditbegehren

Ausgangslage

Am 28. August 2023 fand die Inspektion der Trinkwasser-Infrastrukturen Giffers-Tentlingen statt. Dabei wurden das Selbstkontrollkonzept, die Prozesse, Abläufe und die Anlagen überprüft.

Dringender Handlungsbedarf besteht bei der UV-Anlage im Schacht Zälg in Giffers. Die Aufbereitungsanlage sorgt dafür, dass die im unbehandelten Wasser angesammelten **Mikroorganismen wie Bakterien, Viren und Protozoen**, für den weiteren Gebrauch unschädlich gemacht werden. Eine UV-Anlage nutzt zur Wasseraufbereitung den physikalischen Prozess der Bestrahlung mit ultraviolettem Licht (UV-Strahlung), das sich dank seiner keimtötenden Wirkung hervorragend für diese Anwendung eignet. Die UV-Anlage weist betreffend den aktuellen Stand der Technik Mängel auf und entspricht nicht mehr der Trinkwasserverordnung des Bundes. Ebenfalls ist das Anlagenzertifikat (Ö - NORM oder DVGW bzw. SVGW) nicht mehr gültig.

Bei einer Störung der UV-Anlage (Überschreitung des Interventionswertes) wird die weitere Abgabe des Wassers ins Netz nicht automatisch unterbrochen und es besteht keine Überwachung des Trübungsmesswerts. Baulich bedingt kann das kontaminierte Trinkwasser nicht vom Netz abgeleitet werden, sondern fliesst weiterhin in die Versorgungsleitungen.

Zwecks der Nichtkonformität wurden mehrere Varianten geprüft. Da aber beim Schacht Zälg keine Möglichkeit besteht kontaminiertes Wasser in eine Kanalisationsleitung oder in ein Fließgewässer abzuleiten, wurde die Möglichkeit des Einbaus einer UV-Anlage beim Reservoir Rüttiholz geprüft. Diese Variante sieht vor, am Reservoir Rüttiholz eine UV-Anlage zwischenschalten. Diese Anlage kann auch nach einer Ausserbetriebnahme des Reservoirs Rüttiholz und bei einem späteren Neubau/Sanierung wiederverwendet werden.

Kosten und Beteiligung (exkl. MWST)

Die Kosten werden gemäss den Eigentumsverhältnissen von der Wasserversorgung Giffers-Tentlingen getragen:

	Kostenanteil	Kosten in CHF
Gesamtkosten WVGT		90'000.00
Giffers	2/3	60'000.00
Tentlingen	1/3	30'000.00

Finanzierung und Folgekosten:

Die Amortisation beträgt 20 Jahre. Die Finanzierung erfolgt durch eine Darlehensaufnahme. Die Folgekosten belaufen sich auf:

	Amortisation 5 %	Zins 3 %	Kosten in CHF
Gesamtkosten WVGT	4'500.00	2'700.00	7'200.00
Giffers	3'000.00	1'800.00	4'800.00
Tentlingen	1'500.00	900.00	2'400.00

Antrag des Gemeinderates

Der Gemeinderat beantragt der Gemeindeversammlung die Annahme dieses Kreditbegehrens.

2.4 Gemeindestrassen; Sanierung Spittelstrasse; Erneuerung Kanalisation und Trinkwasserleitung, 1. Etappe; Kreditbegehren

Ausgangslagen

a. Sanierung Belag und Trottoir

Der Belag der heutigen Spittelstrasse und des Trottoirs ist in einem schlechten Zustand. Der Belag ist mit Netz-, Quer- und Längsrissen versehen. Im Bereich der Kreuzung zur Dorfstrasse besteht die Strasse aus „Flick an Flick“. An einigen Stellen haben sich Setzungen des Belags ergeben.

Aus diesen Gründen ist vorgesehen in einer ersten Etappe von der Dorfstrasse bis ca. zum Eichenweg den Strassen- und Trottoirbelag zu sanieren. Das Trottoir wird komplett erneuert, es werden neue Rand- und Pflastersteine gesetzt. Die Sanierungen werden auf einer Länge von ca. 130 m umgesetzt.

Kosten **CHF 280'000.00 (inkl. MwSt.)**

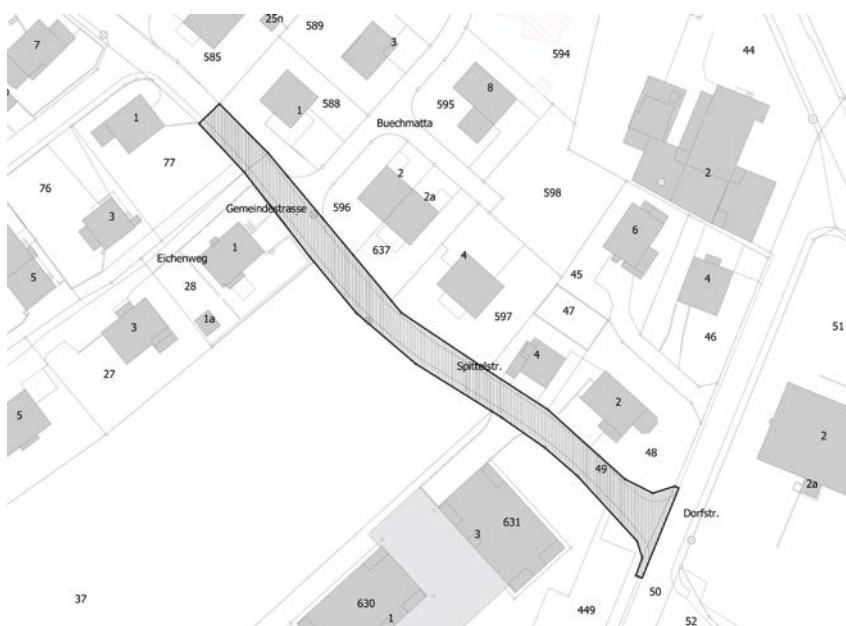

Finanzierung und Folgekosten:

Die Amortisation beträgt 40 Jahre. Die Finanzierung erfolgt durch "Laufende Gelder" oder durch eine Darlehensaufnahme. Die Folgekosten belaufen sich auf:

Amortisation:	CHF	7'000.00	(2.5 % = 40 Jahre HRM2)
Zins:	CHF	<u>8'400.00</u>	(3 %)

Total **CHF 15'400.00**
=====

Antrag des Gemeinderates

Der Gemeinderat beantragt der Gemeindeversammlung die Annahme dieses Kreditbegehrens.

b. Sanierung Kanalisation

Die heutige Mischwasserkanalisation nimmt das Strassen-, Dach- und Schmutzwasser der Liegenschaften entlang der Strasse auf. Wie Kanalfernsehaufnahmen gezeigt haben, ist die Kanalisation in einem schlechten Zustand. Die hydraulische Kapazität der Leitung ist erreicht. Das heisst es gibt Rückstau in der Leitung. Der Durchmesser der Leitung wird durch einen grösseren Durchmesser ersetzt.

Das Strassenwasser wird durch einen neuen Meteorwasserkanal abgeleitet. In diesen wird auch das Meteorwasser vom Quartier Buechmatta eingeleitet.

Kosten **CHF 530'000.00**

Finanzierung und Folgekosten: (exkl. MwSt.)

Die Amortisation beträgt 80 Jahre. Die Finanzierung erfolgt durch Laufende Gelder oder durch eine Darlehensaufnahme. Die Folgekosten belaufen sich auf:

Amortisation: CHF 6'625.00 (1.25 % = 80 Jahre HRM2)
 Zins: CHF 15'900.00 (3 %)

Total **CHF 22'525.00**
 =====

Antrag des Gemeinderates

Der Gemeinderat beantragt der Gemeindeversammlung die Annahme dieses Kreditbegehrens.

c. Sanierung Trinkwasserleitung

Das Ziel ist die komplette Sanierung der Spittelstrasse. Nicht nur der Belag, sondern auch die unterirdischen Leitungen sind zu sanieren. Aus diesem Grund wird auch eine neue Trinkwasserleitung in das Trottoir verlegt.

Die neue Leitung wird einen Innendurchmesser von DN 125 mm haben und wird auf einer Länge von 130 m saniert.

Kosten und Beteiligung: (exkl. MwSt.)

Die Kosten werden gemäss den Eigentumsverhältnissen von der Wasserversorgung Giffers-Tentlingen getragen:

	Kostenanteil	Kosten in CHF
Gesamtkosten WVGT		111'000.00
Giffers	2/3	74'000.00
Tentlingen	1/3	37'000.00

Finanzierung und Folgekosten:

Die Amortisation beträgt 80 Jahre. Die Finanzierung erfolgt durch "Laufende Gelder" oder durch eine Darlehensaufnahme. Die Folgekosten belaufen sich auf:

	Amortisation 1.25 %	Zins 3 %	Kosten in CHF
Gesamtkosten WVGT	1'387.50	3'330.00	4'717.50
Giffers	925.00	2'220.00	3'145.00
Tentlingen	462.50	1'110.00	1'572.50

Antrag des Gemeinderates

Der Gemeinderat beantragt der Gemeindeversammlung die Annahme dieses Kreditbegehrens.

2.5 Budget 2024 Schlussabstimmung; Beschlussfassung

Antrag des Gemeinderates

Der Gemeinderat beantragt der Gemeindeversammlung

- a) die Genehmigung des Budget 2024 Erfolgsrechnung mit einem Defizit von CHF 640'000.00
- b) die Genehmigung des Budget 2024 Investitionsrechnung mit Nettoinvestitionen von CHF 8'751'534.00.

Traktanda 3: Wahl der Revisionsstelle für die Rechnungen 2022, 2023, 2024

Ausgangslage

Das Gesetz über die Gemeinden Art. 10.1 q) sowie Art. 97 ff. sieht seit 1. Januar 2007 eine externe Revisionsstelle für die Prüfung der Verwaltungsrechnung vor. Das Antragsrecht liegt dabei gemäss Art. 97.1 c) bei der gewählten Finanzkommission. Die Wahl erfolgt jeweils für 3 Jahre, danach kann man diese nochmals für 3 Jahre wählen und nach 6 Jahren muss eine andere Revisionsstelle gewählt werden. Auf Antrag der Finanzkommission hat die Gemeindeversammlung vom 26. April 2019 die Firma CORE Revision AG mit Sitz in Düringen als externe Revisionsstelle gewählt. Dies für die Prüfung der Jahresrechnungen 2019, 2020 und 2021. Für die Rechnungsjahre 2022, 2023 und 2024 bedarf es somit einer neuen Wahl, welche bereits hätte vor einem Jahr hätte gemacht werden sollen, aber damals vergessen wurde. Aufgrund der gemachten Erfahrungen beantragt die Finanzkommission, die vorgenannte Revisionsstelle für drei weitere Jahre zu wählen.

Antrag des Gemeinderates

Der Gemeinderat beantragt der Gemeindeversammlung, die von der Finanzkommission vorgeschlagene Revisionsstelle für drei Jahre zu bestimmen.

Traktanda 4: Finanzwesen; Refinanzierung; Beschlussfassung

Ausgangslage

In den Jahren 2015 bis 2023 wurden diverse Projekte der Wasserversorgung und Abwasserbeseitigung von der Gemeindeversammlung genehmigt und danach umgesetzt. Aufgrund der damaligen finanziellen Lage wurden diese Projekte mit einer Finanzierung durch Laufende Gelder zur Abstimmung gebracht. Leider hat sich nun gezeigt, dass dies eine Fehleinschätzung war.

Es handelt sich um folgende Projekte:

Datum	Projekt	Kreditbegehren	Buchwert 2024
24.04.2015	Netzerweiterung "Rain" Giffers	20'000	12'384
14.12.2015	Präderwanstrasse: Erneuerung Kanalisation	350'000	301'393
14.12.2015	Präderwanstrasse: Trinkwasserleitung	50'000	41'314
27.04.2018	Ringleitung Rossi Giffers	25'000	14'506
14.12.2018	Netzsanierung Oberdorf Giffers	120'000	124'312
14.12.2018	Kapellacker: Erneuerung Kanalisation	150'000	137'201
14.12.2018	Kapellacker: Erneuerung Trinkwasserleitung	20'000	4'951
13.12.2019	Sanierung Kanalisation Oberlandstrasse	260'000	193'043
30.09.2020	Netzsanierung Präderwan II, Tentlingen	60'000	9'935
11.12.2020	Sanierung Transport- und Quellenleitungen Neuhaus-Guglera, Giffers	90'000	64'884
23.04.2021	Ersatz Hydranten Giffers-Tentlingen	40'000	48'816
11.06.2021	Netzsanierung Obertswil, Tentlingen	40'000	26'083
10.12.2021	Netzsanierung Schürlweg Giffers Los 1	30'000	23'930
10.12.2021	Netzsanierung Transport- und Überlaufleitung Reservoir Allmend Giffers Los 1	63'300	44'333
10.12.2021	Ringleitung Spittel, Tentlingen	50'000	34'698
12.05.2023	Netzsanierung Marlystrasse, Tentlingen	40'000	40'000
12.05.2023	Erschliessung und Netzsanierung Vorderried, Giffers	50'000	50'000
	Total	CHF 1'458'300	CHF 1'171'783

Um die Möglichkeit zu haben den Restwert oder Anteile davon durch eine Darlehensaufnahme zu refinanzieren, braucht es einen Beschluss der Gemeindeversammlung. In Zukunft werden alle Projekte mit dem Antrag: «Die Finanzierung erfolgt durch "Laufende Gelder" oder durch eine Darlehensaufnahme» erfolgen.

Folgekosten

Die jährlichen Folgekosten einer maximalen Darlehensaufnahme betragen bei 3% Zins CHF 35'153.00 und werden intern durch die Spezialfinanzierungen (Wasser/Abwasser) verrechnet.

Antrag

Der Gemeinderat beantragt der Gemeindeversammlung die Annahme der Refinanzierung von Projekten mit Buchwert von total CHF 1'171'783.00.

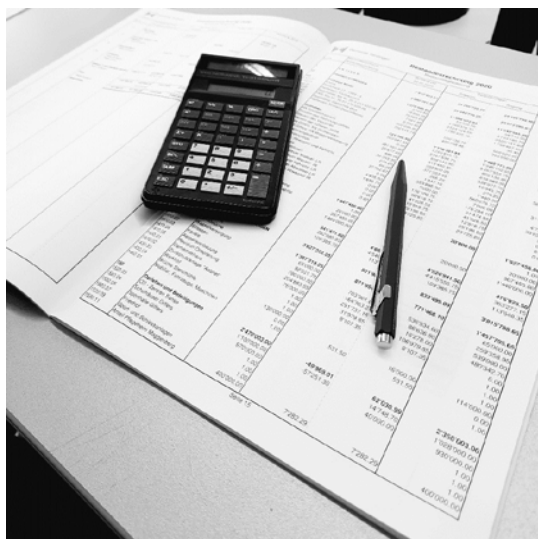

Gemeindemitteilungen

Öffnungszeiten der Verwaltung und des Werkhofs im Dezember und über den Jahreswechsel

Die **Gemeindeverwaltung** Tentlingen ist wie folgt **geschlossen**:

Maria Empfängnis:	Freitag, 08. Dezember 2023
Weihnachtswoche:	Montag, 25. Dezember 2023 Dienstag, 26. Dezember 2023
Neujahrswoche:	Montag, 01. Januar 2024 Dienstag, 02. Januar 2024



An den übrigen Tagen gelten die normalen Öffnungszeiten.

Die **Abfallsammelstelle beim Werkhof** ist an folgenden Tagen **geschlossen**:

Maria Empfängnis:	Freitag, 08. Dezember 2023
Weihnachtswoche:	Dienstag, 26. Dezember 2023
Neujahrswoche:	Dienstag, 02. Januar 2024
Grünabfuhr:	Dienstag, 19. Dezember 2023 (letzte Grünabfuhr im Jahr 2023) Dienstag, 09. Januar 2024 (erste Grünabfuhr im Jahr 2024)

Ansonsten gelten die üblichen Öffnungszeiten, gemäss AbfallMEMO.

Informationen zum Winterdienst

Auf Privatstrassen

Der Winterdienst wird bekanntlich auch auf diversen Privatstrassen durch die Gemeinde organisiert. Wir weisen Sie ausdrücklich darauf hin, dass wir jegliche Haftung an Belagsschäden (namentlich Kratzer) auf privaten Strassen ablehnen, die durch das Schneeschild oder die Ketten auf den Fahrzeugen des Schneeräumedienstes verursacht werden.



Allgemein

Auf den Gemeindestrassen, Wegen im öffentlichen Gebrauch, Privatwegen und Trottoirs/Gehwegen wird die Schneeräumung durch die Gemeinde Tentlingen sowie in deren Auftrag durch ein privates Unternehmen, ausgeführt. Damit es nicht zu Reklamationen oder zu Unstimmigkeiten kommt, hält der Gemeinderat hiermit die folgenden Grundsätze fest, wie der Schnee geräumt wird:

- die Beauftragten haben den Schnee **nur** auf den Gemeindestrassen, Wegen im öffentlichen Gebrauch, Privatwegen und Trottoirs/Gehwegen und auf den Zufahrtswegen zu bewohnten Liegenschaften zu räumen;
- **keinen Auftrag** haben diese seitens der Gemeinde Tentlingen, um den Schnee auf den eigentlichen Hauszufahrten, Vorplätzen, Hausplätzen, Garagenzufahrten, Hofareal und dergleichen zu räumen. Dies ist Sache der Liegenschaftsbesitzer oder Mieter. Werden dennoch solche Schneeräumungen gemacht oder in Auftrag gegeben, so gehen diese Kosten zu **alleinigen Lasten des Auftraggebers** und keinesfalls der Gemeinde Tentlingen;
- die Beauftragten sind bemüht, dass die Gemeindestrassen, Trottoirs und übrigen Wege jeweils baldmöglichst vom Schnee geräumt sind. Es gibt jedoch **keine Garantie, wann** der Schnee jeweils geräumt wird;
- zur Schonung der Strassenbeläge und der Umwelt soll auch diesen Winter Salz, nur wenn absolut notwendig (insbesondere bei Eisbildung) verwendet werden;
- es gilt der Grundsatz "**so viel Schneeräumung wie nötig, so wenig wie möglich**". Es wird auf den Gemeindestrassen, Trottoirs und übrigen Wegen nur ein eingeschränkter Winterdienst (sogenannte **Weissräumung**) gemacht. Ausnahme bei Steigungen, welche wir versuchen, schwarz zu halten;
- bei winterlichen Verhältnissen haben die Verkehrsteilnehmer ihre **Fahrweise und Ausrüstung** den Strassenverhältnissen anzupassen. Nebst **guten Winterreifen** ist also auch **gutes Winter-Schuhwerk** für die **Fussgänger** angesagt und sehr empfohlen;
- **Wichtig: Äste**, welche in die Fahrbahn hineinragen, müssen über der Fahrbahn (**5.00 m**) oder über dem Trottoir (**3.00 m**) unbedingt bis **auf diese Höhe zurückgeschnitten** werden. Dies erleichtert den Beauftragten die Schneeräumung, da diese ansonsten mit ihrem Fahrzeug immer wieder anstossen und allenfalls Schäden am Fahrzeug erleiden. Sollte dem nicht Folge geleistet werden, wird die Kommunalequipe die Äste und Hecken wo nötig ohne Vorankündigung **zu Lasten des Eigentümers** zurückschneiden;
- das **Parkieren auf Trottoirs ist zu unterlassen**. Diese sind für die Fussgänger bestimmt und behindern zudem massiv die Schneeräumung;
- zu beachten sind ebenfalls die **Sichtweite** bei **Ausfahrten und Einmündungen**. Wo nötig unbedingt die Sträucher und Äste zurückschneiden;
- zu beachten sind **auch Eis- und Schneeerutsche ab den Dächern**. Durch den Einbau von Schneestoppnern auf dem Dach können solche Gefahren vermieden werden. Die Hauseigentümer sind bei allfälligen Unfällen nämlich haftbar.

Der Gemeinderat bittet um eine wohlwollende Kenntnisnahme und dankt allen für das Verständnis.

Informationen Senior+

- Diverse **Sitzbänke** stehen an ausgewählten Standorten, die zum Ausruhen und den Ausblick geniessen, einladen. Umso besser, wenn dazu noch ein interessantes Gespräch geführt werden kann. Momentan stehen zwei Bänke bereit. Einer bei der Gemeindeverwaltung und der andere beim Obertswilhölzli von Präderwan her. Es werden weitere Bänke folgen. Ein neuer Bank wird im Frühling beim Räbhaltaweg aufgestellt.
- Die **Zuhörerbank** vor der Gemeindeverwaltung ist eingewintert und wird im Frühling ab April erneut zur Verfügung stehen. Dies jeden 1. und 3. Montag des Monats, von 10.00 - 11.00 Uhr.



- Die **Nachbarschaftshilfe**, die auf www.tentlingen.ch unter Gesundheit/Soziales oder bei der Gemeindeverwaltung erhältlich ist, bleibt weiter aktuell und wird je nach Jahreszeit mehr oder weniger beansprucht.
- Eine spannende **Reisedokumentation über Madagaskar** fand am 22. November 2023 im Restaurant Sternen statt. Danach wurde ein Zvieri serviert.
- **Senioren im Klassenzimmer:** Dieses Projekt wurde nach den Herbstferien gestartet. Grossen Danke an Bernhard Jenny, der sich für dieses Projekt einsetzt.
- Die **Wanderungen** finden jeden Montag zwischen 9.00 – 10.00 Uhr mit Roland Corpataux statt. Dabei erzählt er den Teilnehmern spannende Geschichten und Anekdoten rund um Tentlingen.
- **Schulungen zur Benutzung des Computers:** Interessierte melden sich direkt bei Pro Senectute Tafers im Amtshaus, 2. Stock, Schwarzseestrasse 5, 1712 Tafers, Montag 09:00 - 12:00 Uhr
- Die vorliegende Version des Konzepts Senior+ wird laufend weiterentwickelt. Ihre wertvollen Ideen sind willkommen und können bei der Gemeindeverwaltung im **Generationenbriefkasten** deponiert werden.



GENERATIONSPROJEKTE / IDEEN



- Die aktualisierten Daten zu den Anlässen finden Sie jederzeit auf der **Webseite und im Mitteilungsblatt der Gemeinde.**
- Die **Mittagessen für die Senioren** waren in diesem Jahr ein schöner Erfolg und wurden von den Teilnehmenden geschätzt. Darum wird dieser Anlass auch im Jahr 2024 weitergeführt, zu welchem alle Seniorinnen und Senioren aus Tentlingen ab dem 60. Altersjahr im Pflegeheim Aegera in Giffers ab jeweils 11.30 Uhr eingeladen sind. Die Daten für das **Jahr 2024:**
 - 15. Januar
 - 18. März
 - 17. Juni
 - 16. September
 - 18. November

Die Anmeldung zu allen Anlässen Senior+ erfolgt jeweils bei der Gemeindeverwaltung:
gemeinde@tentlingen.ch oder **026 418 19 75**

Grüngutcontainer: Bitte nicht vor den Briefkasten stellen

Auf Wunsch des Briefträgers, bitten wir Sie, keine Kehrachtsäcke oder Grüngutcontainer vor den Briefkästen zu deponieren. Also bitte nicht so, wie auf diesem Beispielbild.



Nächste Abstimmungstermine

03.03.2024 Eidgenössische Abstimmung
09.06.2024 Eidgenössische Abstimmung



Abstände von Mauern, Einfriedungen und Bepflanzungen

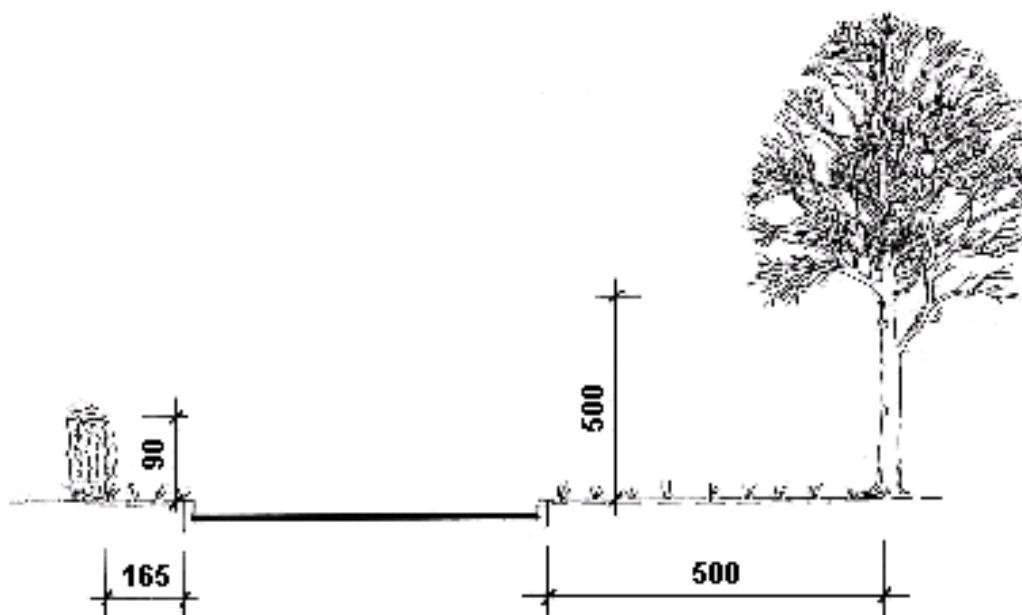

Abstände von Mauern, Einfriedungen und Bepflanzungen gegenüber öffentlichen Strassen und Privatstrassen in öffentlicher Nutzung

Grundsatz	Abstand vom Strassenrand	Grundlage
Bauabstand allgemein, Sammel- oder Erschliessungsstrasse	5.0 m	Mobilitätsgesetz des Kantons Freiburg
Bauabstand allgemein, Hauptverkehrs- oder Verbindungsstrasse innerorts (z.B. Spittelstrasse, Stersmühlestrasse, Oberlandstrasse, Dorfstrasse)	7.0m	Mobilitätsgesetz des Kantons Freiburg
Pflanzungen	Abstand vom Strassenrand	Grundlage
Hecken, die höchstens 0.90 m hoch sind an Erschliessungsstrassen	mind. 0.75m	Mobilitätsgesetz des Kantons Freiburg
Hecken, die höchstens 0.90 m hoch sind an Sammel- und Hauptstrassen	mind. 1.65m	Mobilitätsgesetz des Kantons Freiburg
Pflanzen die über 0.90m hoch sind	Mindestabstand + Mehrhöhe	
Bepflanzungen in den Kurven und in deren Anfahrt.	Bepflanzungen sind untersagt, wenn sie die Sicht der Benützer behindern.	Mobilitätsgesetz des Kantons Freiburg
Mauern u. Einfriedungen		
Mauern und Einfriedungen bis 1.0 m hoch.	1.65 m ab Fahrbahnrand.	Mobilitätsgesetz des Kantons Freiburg
Mauern und Einfriedungen über 1.0 m	> 1.65 m ab Fahrbahnrand, sofern sie die Sicht der Benützer nicht behindert.	Mobilitätsgesetz des Kantons Freiburg
Leichte Einfriedungen bis 1.0 m bei Erschliessungsstrassen (Zäune mit Pfosten, die durch Drähte oder Holzplatten miteinander verbunden sind)	0.75 m ab Fahrbahnrand	Mobilitätsreglement zum Mobilitätsgesetz des Kantons Freiburg
Strassenbankett	Das Strassenbankett beträgt 0.75 m ab Fahrbahnrand. Dieses muss flach und frei von Hindernissen sein.	Gemeindebaureglement, in Änderung

Abstände von Bepflanzungen gegenüber Nachbargrundstücken

Bäume, Sträucher, Büsche	Abstand von der Parzellengrenze	Grundlage
	Mindestens $\frac{1}{2}$ der Baum-, Strauch- oder Buschhöhe (Ausgewachsener Baum/Strauch/Busch). <u>Beispiel:</u> Baumhöhe 8 m → Grenzabstand mindestens 4 m (Mitte Pflanzenfuss bis Grenzlinie).	EG zum Schweizerischen Zivilgesetzbuch (ZGB) für den Kanton Freiburg
Lebhäge (Hecken)		
Hecken, die alle 2 Jahre auf 1.20 m zurückgeschnitten werden	0.6 m	EG zum Schweizerischen ZGB für den Kanton Freiburg
Hecken, die höher sind als 1.20 m	0.6 m plus die Mehrhöhe	Praxis Bau- und Raumplanungsamt des Kantons Freiburg
Beispiel: Hecke, die alle 2 Jahre auf 1.60 m zurückgeschnitten wird	0.6 m + 0.4 m = Abstand muss 1.0 m sein.	Praxis Bau- und Raumplanungsamt des Kantons Freiburg
Wenn eine Vereinbarung unter den Nachbarn besteht	Abstand gemäss Vereinbarung.	EG zum Schweizerischen ZGB für den Kanton Freiburg

Schneiden von Bäumen und Hecken jeweils bis zum 1. November

Bäume und Hecken entlang der Gemeinde- und Kantonalstrasse sowie Trottoirs sind gemäss kantonalem Mobilitätsgesetz bis zum 1. November eines jeden Jahres zurückzuschneiden. Insbesondere dürfen die Hecken nicht über die Trottoirs und Strassenränder hinausragen, weil dies die Sicherheit der Fussgänger und der anderen Verkehrsteilnehmer einschränkt und gefährdet.

Wir bitten die Eigentümer solcher Lebhäge, den Schnitt grosszügig vorzunehmen, weil sonst die Äste im kommenden Frühjahr erneut in die Strasse hineinwachsen! Bei Untätigkeit des Liegenschaftsbesitzers hat die Gemeinde das Recht, die Bäume und Hecken nach dem obgenannten Datum zu Lasten der jeweiligen Eigentümer zurückzuschneiden.

SBB Gemeinde-Tageskarten

Der Gemeinderat hat die Nachfolgelösung "Spartageskarte Gemeinde", welche ab dem Jahr 2024 von der SBB angeboten wird, eingehend geprüft. Er hat beschlossen, diese in Zukunft nicht anzubieten, da diese für die Einwohnerinnen und Einwohner keinen Mehrwert (Vergünstigung wie bis anhin) bietet. Noch bis zum 7. Dezember 2023 kann die Gemeinde-Tageskarte wie bisher online oder am Gemeindeschalter bezogen werden.

Nähere Informationen zu dem neuen Angebot erhalten Sie auf der Webseite der SBB (<https://www.sbb.ch/de/abos-billette/billette-schweiz/tageskarten/spartageskarte.html>) oder an allen SBB-Schaltern. Spartageskarten erhalten Sie mit der Smartphone-App der SBB oder auf [sbb.ch](https://www.sbb.ch).

Sollten Sie keine Möglichkeit haben, selbst ein Billett oder eine Spartageskarte zu kaufen, hilft Ihnen das Personal am Schalter der Gemeinde gerne weiter.

Gemeindeinformation via WhatsApp-Kanal

Die Gemeindeverwaltung möchte in Zukunft einen WhatsApp-Kanal der Gemeinde Tentlingen einrichten. Dies wird eine einfache und schnelle Möglichkeit für die Gemeinde sein, die Bevölkerung über wichtige Neuigkeiten und Anlässe zu informieren. Wir wollen diese Art der Kommunikation nutzen, da bereits viele Leute WhatsApp installiert haben. Somit muss keine neue Anwendung (App) dafür installiert werden. Wir werden Sie über das weitere Vorgehen informieren.

Aufruf für die neue Objekt- und Werkzeugtauschbörse

Teure oder sperrige Gegenstände und Werkzeuge, die man gelegentlich benötigt, gemeinsam zu nutzen bzw. zu tauschen und damit Ressourcen zu sparen - das ist die Grundidee der Tauschbörse für Gegenstände und Werkzeuge. Alle Einwohner von Tentlingen sind eingeladen, Frau Mathilde Delley Gegenstände und Werkzeuge zu melden, die sie mit anderen Einwohnern der Gemeinde tauschen möchten. Sie wird die Informationen dann in einer Tabelle zusammenstellen, die dann auf der Website der Gemeinde ersichtlich ist.

Jeder Besitzer eines Gegenstandes oder Werkzeugs kann die Bedingungen für die Ausleihe selbst festlegen. Im Schadensfall gilt die private Haftpflichtversicherung.

Beispielsweise werden für jedes Objekt folgende Informationen benötigt:

Objekt / Werkzeug	Besitzernamen	Adresse (zum Abholen)	Telefonnummer (zum Kontaktieren)	Konditionen
Autoanhänger, 1.5m x 2.5m	xy	xy	xy	CHF 20.00/Tag
Betonbohrer	xy	xy	xy	Gratis
Hochdruckreiniger	xy	xy	xy	CHF 10.00/Tag
Nähmaschine	xy	xy	xy	Gratis

Wenn Sie daran interessiert sind, Ihre Objekte und Werkzeuge zu selbstbestimmten Konditionen, der Tauschbörse zur Verfügung zu stellen, melden Sie dies gerne per E-Mail an

mathilde.delley@windowslive.com

Weitere Mitteilungen

Spitex Sense – Mütter- und Väterberatung Beratung für Säuglinge und Kleinkinder bis zum 5. Altersjahr

Beratungen in Tentlingen: jeweils am 3. Donnerstag im Monat
vormittags nur auf Voranmeldung im Heim Linde

Daten Januar – Juni 2024:

- 18. Januar
- 15. Februar
- 14. März (=2. Donnerstag)
- 18. April
- 16. Mai
- 20. Juni



Telefonische Beratung und Voranmeldung:	Montag und Mittwoch	08.00-11.00 und 13.30-16.00 Uhr
	Donnerstag	08.00-10.00 und 16.00-18.30 Uhr
	Freitag	08.00-11.00 Uhr
	Tel. 026 419 95 66	

Brigitte Gauch, Mütterberaterin NDS

brigitte.gauch@spitexsense.ch

Pfarrei Giffers-Tentlingen

Adventsverkauf mit Kaffee-Ecke, Giffers-Tee und Gipfeli

Samstag, 02. Dezember 2023
08.30 Uhr bis 11.30 Uhr
Pfarreisaal Giffers



Adventskränze, Türdekorationen sowie Backwaren

Ministranten Giffers-Tentlingen



Freiburger Volkskalender 2024

Von einer Zündholzfabrik, einer Bolz-Autorin und vom bösen Wolf.

Der neue Volkskalender lädt ein zum Schmökern, Entdecken und Staunen. Er vermittelt Gartentipps, enthält Kalendernotizen und verschiedene Chroniken.

Zudem wird mit den Nachrufen der Verstorbenen gedenkt.

Die Publikation kostet CHF 20.00 und ist in Buchhandlungen, vielen Dorfläden, Banken und an Kiosken oder direkt bei der Canisius AG in Freiburg sowie der Sensia AG in Düdingen erhältlich.



Pfarrei Giffers-Tentlingen



**PRO
SENECTUTE**
GEMEINSAM STÄRKER

Pfarrerrat und Pastoralgruppe Giffers-Tentlingen – Pro Senectute

Herzliche Einladung zum **Nachmittagstreff** für die Rentner:innen zu Kaffee/Tee und Kuchen.

Daten für das Jahr 2024 (ohne Anmeldung) jeweils am dritten Donnerstag im Monat, von 14.00 Uhr bis 16.00 Uhr im Pfarreisaal Giffers.

18. Januar	18. Juli (entfällt)
15. Februar	15. August (entfällt)
21. März	19. September
18. April	17. Oktober
16. Mai	21. November
20. Juni	

19. Dezember 2024	Vorweihnachtliche Feier des Forums für das Alter: - um 14.00 Uhr Gottesdienst in der Pfarrkirche Giffers - anschliessend Zvieri im Gasthof zum Roten Kreuz, <i>musikalische Mitwirkung und Unterhaltung mit dem Seniorenchor Sense-Oberland unter der Leitung von Marius Hayoz</i>
-------------------	---

Wir freuen uns sehr auf Ihren Besuch. Bei Fragen wenden Sie sich sehr gern an Karin Philipona unter der Telefon-Nr. 079 578 76 44.

Pfarrei Giffers-Tentlingen: Mittagstisch



Forum für das Alter - KAB - Vinzenzverein - Pfarreirat und Pastoralgruppe Giffers-Tentlingen
Pro Senectute

Herzliche Einladung zum Mittagstisch für die Rentner:innen im Jahr 2024:

Daten (mit Anmeldung) jeweils am ersten Donnerstag im Monat ab 11.30 Uhr im Pfarreisaal Giffers

4. Januar (entfällt)

1. Februar

7. März

4. April

2. Mai

6. Juni

4. Juli

1. August (entfällt)

5. September

3. Oktober

7. November

5. Dezember

Anmeldung:

- bis am Morgen des entsprechenden Anlasses
- telefonisch bei Karin Philipona: Nr. 079 578 76 44
- oder mit dem Anmeldeformular, das in der Kirche oder im Pfarramtsekretariat, in verschiedenen Geschäften, Dienstleistungsbetrieben sowie in den Gemeindeverwaltungen aufliegt, es kann in den Briefkasten am Kirchweg 6 (Pfarrhaus) gelegt werden

Kosten: Fr. 15.00 für ein Dreigangmenü mit Mineralwasser und Kaffee

Kompetenzzentrum für Gebäudesanierung (KGS)

Das KGS steht den freiburgischen Gemeinden und ihren Einwohnern für die Beschleunigung der energetischen Sanierung und die Anpassungsfähigkeit zur Verfügung.

Im Rahmen des Programms Gebäude, Nachhaltige Gemeinden und Qualidomum (Senior+) bietet das KGS den Bürgerinnen und Bürgern der freiburgischen Gemeinden verschiedene individuelle Beratungsleistungen.

Fachleute und Experten in den Bereichen energetische Sanierung und energetischer Umbau kümmern sich um Sie mit einer relevanten, neutralen und unparteiischen Beratung.

Hotline: DI und DO vormittags zwischen 9 und 12 Uhr, Tel. 026 684 38 58

Informationen: Blaise Clerc, Direktion des KGS, Handy 049 636 50 00

Keine Direktverteilung mehr in Ihrer Gemeinde



An die Einwohnerinnen und Einwohner

Im Auftrag des Bundes erhielten Sie bisher direkt eine Packung Jodtabletten – als vorsorgliche Massnahme für den Fall eines schweren Kernkraftwerkunfalls. Das Kernkraftwerk Mühleberg befindet sich zurzeit im Rückbau. Deshalb ist es in Ihrer Gemeinde nicht mehr notwendig, Jodtabletten direkt an die Bevölkerung zu verteilen. Es sind aber weiterhin Jodtabletten für die gesamte Bevölkerung verfügbar. Für Ihr Gebiet werden diese neu zentral durch den Kanton gelagert.

Weitere Informationen erhalten Sie im Internet unter: www.jodtabletten.ch



Hinweis: Betriebe und öffentliche Einrichtungen werden zusätzlich zu dieser Ankündigung mittels eines separaten Schreibens informiert.

Wer erhält die Jodtabletten?

Die Jodtabletten werden alle 10 Jahre an die Bevölkerung im Umkreis von 50 km eines Schweizer Kernkraftwerks verteilt. Die Gemeinden um das ehemalige Kernkraftwerk Mühleberg fallen 2023 aus diesem Verteilgebiet. In den Gebieten ausserhalb des 50-Kilometer-Bereichs lagern die Kantone genügend Jodtabletten, um die Bevölkerung falls nötig rechtzeitig damit versorgen zu können.

- Verteilgebiet bisher
- Verteilgebiet ab 2023
- Aktive Kernkraftwerke
- Kernkraftwerk Mühleberg (im Rückbau)



HOTLINE 0848 44 22 00

Haben Sie Fragen zur Tablettenverteilung?

Vom 2. Oktober bis zum 2. Dezember 2023 steht die «Jodtabletten-Hotline» zur Verfügung:
Montag bis Samstag, 8.00–18.00 Uhr

Was tun mit den alten Jodtabletten?

Seit rund 10 Jahren werden die Jodtabletten in einer violetten Packung verteilt, zuvor wurden sie in einer roten Packung verteilt. Diese alten Jodtabletten können Sie in Kleinmengen (bis zu 10 Packungen) einfach in einer Apotheke oder Drogerie zurückgeben. Betriebe und öffentliche Einrichtungen mit Beständen über 10 Packungen werden separat über die Möglichkeiten zur Rückgabe alter Jodtabletten informiert.



Kontakt



ETAT DE FRIBOURG
STAAT FREIBURG

Änderung des HHG auf den 01.01.2024

Die Stufen bis zum Erwerb eines neuen Hundes



Ich hatte bereits einen Hund innerhalb der letzten 10 Jahre.

JA

Ich besitze bereits eine
AMICUS-ID.

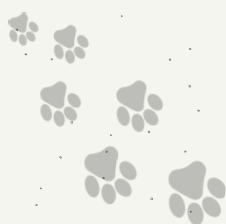

NEIN

Ich nehme am **Theoriekurs** bei
einer/einem durch das LSVW
zugelassenen
Hundeausbildner-in teil.

Ich gehe auf die
Gemeindeverwaltung, um
meine AMICUS-ID zu erhalten.

Ich kann den Hund **übernehmen** und ihn in AMICUS auf
meinen Namen registrieren.

Die **Ausbildung** meines Hundes ist wichtig. Ich kann ihn
selbst ausbilden oder Kurse besuchen.

Ich habe 18 Monate, um meinen Hund zu erziehen. Am Ende dieser
Periode muss ich mit ihm einen **Test zur Beurteilung der Führbarkeit**
machen. Die Liste der zugelassenen Hundeausbilner-innen ist auf der
Interneseite des LSVW zu finden. Ich kann den / die Hundeausbildner-in
meiner Wahl kontaktieren.

Ich und mein Hund haben den
Test zur Beurteilung der
Führbarkeit **bestanden**.

Alles Gute!

Ich und mein Hund haben den Test
nicht bestanden. Insgesamt haben
wir drei Versuche. Nach dem
3. Misserfolg hat der/die
Hundeausbildner/in die Pflicht, eine
Meldung beim LSVW zu machen.

Weitere Informationen über
www.fr.ch/de/alltag/heimtiere/hunde



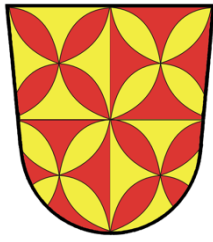

Adventsfenster



Herzlichen Dank für die zahlreichen Anmeldungen, die Adventsfenster können wie folgt bestaunt werden:

	Datum	Adventsfenster bestaunen bei	Adresse
★	1.12. Fr	Sandra Doy, Thomas Gugler, Jean-Claude & Jasmin Philipona ab 18:00	Obertswil 2 & 3, Tentlingen
★	2.12. Sa	Melanie's Haar Bijou ab 18:00	Obertswilstr. 2, Giffers
	3.12. So	Adventskonzert um 17:00	Pfarrkirche Giffers
★	4.12. Mo	Alexandra Scherwey ab 18:00	Kirchweg 32, Giffers
★	5.12. Di	Mathilde Delley ab 18:00	Bergmatte 7, Tentlingen
🎅	6.12. Mi	Gemeinde Tentlingen / Château Bohème ab 18:00	Schloss 2, Tentlingen
🎅	7.12. Do	Heim Linde ab 18:00	Sterismühlestr. 1, Tentlingen
	8.12. Fr	Pfarrei Giffers-Tentlingen	Kirchweg 6, Giffers
★	9.12. Sa	Andreas Aeby & Evelyn Schwartz ab 18:00	Sterismühlestr. 28, Tentlingen
★	10.12. So	Familie Brügger ab 18:00	Zägli 29, Giffers
★	11.12. Mo	Kita Ärgera-Zwärg ab 18:15	Dorfstr. 25, Giffers
★	12.12. Di	Pierre Bonvin & Manuela Risse ab 18:00	Gräffetstr. 60, Giffers
★	13.12. Mi	Tiffany Mabboux ab 18:00	Spittelstr.10, Tentlingen
★	14.12. Do	Elisabeth Klaus & Erwin Vonlanthen ab 18:00	Pintenweg 3, Giffers
★	15.12. Fr	Karin Philipona ab 18:00	Vorderried 66, Giffers
★	16.12. Sa	Familie Gaudart ab 18:00	Flüelihubel 91, Giffers
	17.12. So	Adventskonzert der Singschule Sense um 17:00	Pfarrkirche Giffers
	18.12. Mo	Anastasia Liehti	Gräffetstr. 44, Giffers
★	19.12. Di	Pflegeheim Aergera ab 18:00	Schwarzseestr. 20, Giffers
★	20.12. Mi	Ben Hirschi ab 18:00	Dürrenbergstr.49, Giffers
★	21.12. Do	Gasthof zum Roten Kreuz ab 18:00	Dorfplatz 8, Giffers
★	22.12. Fr	Claudia Roth & Ramona Grünig ab 18:00	Hasenholz 14, Giffers
★	23.12. Sa	Familie Hayoz ab 18:00	Neustadt 17, Giffers
	24.12. So	Krippenspiel um 16:30	Pfarrkirche Giffers

An Adventsfenstern mit einem ★ wird Tee offeriert.

An Adventsfenstern mit einem 🎅 kommt der Santiklous und es wird Tee und etwas zu essen offeriert.

Wir wünschen eine besinnliche, frohe Weihnachtszeit.
Kulturkommission Giffers-Tentlingen



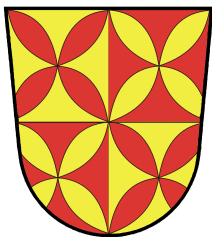

Die Kulturkommission der Gemeinden Giffers &
Tentlingen lädt Sie herzlich ein zum

Adventskonzert in der Pfarrkirche Giffers



* 3. Dezember 2023

* Türöffnung um 16:30 - Beginn: 17:00

* Eintritt frei - Kollekte

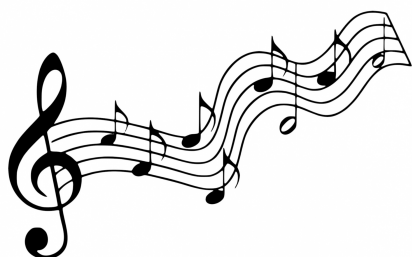

Musikschule Giffers-Tentlingen

Schnupper-Abo:

Zuerst Schnuppern – dann entscheiden

Bist du dir noch nicht sicher, welches Instrument du gerne lernen möchtest?

Kein Problem! Mit dem Schnupper-Abo der Musikschule Giffers-Tentlingen kannst du dein Wunschinstrument aus unserem Angebot aussuchen.

Wichtige Informationen

- Beginn jederzeit möglich (ausser Schulferien)
- 3 Schnupperlektionen Einzelunterricht à 30 Minuten für CHF 90.00 oder 9 Schnupperlektionen für CHF 240.00 (Jugendliche bis 16 Jahre)
3 Schnupperlektionen Einzelunterricht à 30 Minuten für CHF 120.00 oder 9 Schnupperlektionen für CHF 270.00 (Erwachsene)
- **Ein** Instrument bei **einer** Lehrperson, Zeitspanne max. 2 Monate für 3 Lektionen, 1 Semester für 9 Lektionen
- Nach Eingang deiner Anmeldung wird dir nach Möglichkeit eine entsprechende Lehrperson zugeteilt und der **Unterricht beginnt anfangs Semester** (August oder Februar). Für die Terminfindung sind wir auf deine Flexibilität angewiesen.
- Das Abonnement ist nicht übertragbar

Weitere Auskünfte erhältst du Montag und Donnerstag unter der Telefonnummer 026 418 26 26, Gemeindeverwaltung Giffers, Rosmarie Piller oder via E-Mail an gemeinde@giffers.ch. Das komplette Fächerangebot sowie weitere Informationen über die Musikschule Giffers-Tentlingen findest du auf der Webseite www.giffers.ch oder www.tentlingen.ch.

Anmeldung

Für den Schnupperunterricht an der Musikschule Giffers-Tentlingen

3 Schnupperlektionen Einzelunterricht à 30 Minuten für
☐ CHF 90.00 (Jugendliche bis 16 Jahre) ☐ CHF 120.00 (Erwachsene)
 9 Schnupperlektionen Einzelunterricht à 30 Minuten für
☐ CHF 240.00 (Jugendliche bis 16 Jahre) ☐ CHF 270.00 (Erwachsene)

Ein Instrument bei **einer** Lehrperson, Zeitspanne max. 2 Monate für 3 Lektionen, 1 Semester für 9 Lektionen.
 Das Abonnement ist nicht übertragbar

Instrumentenwunsch

Lehrerwunsch (fakultativ)

(Eltern)

Vorname

Name

Schüler/in

männlich ☐

weiblich ☐

Geburtsdatum

Strasse

PLZ, Ort

Telefon

Mobile

E-Mail

Unterschrift Erziehungsberechtigte

Anmeldung schriftlich an:
 Gemeindeverwaltung Giffers
 Musikschulverwaltung
 z.Hd. Frau R. Piller
 Dorfplatz 15
 1735 Giffers



Musikschule
 Giffers - Tentlingen



**Der Gemeinderat und die Gemeindeangestellten von
 Tentlingen wünschen allen eine schöne Weihnachtszeit
 und viel Glück und Erfolg im neuen Jahr 2024 ★**



Adventskonzert

der Musikschule Giffers-Tentlingen



Sonntag 10. Dezember 2023

Um 10.00Uhr

Pfarreizentrum Giffers

Mit diesem feierlichen Anlass möchten wir Sie auf Weihnachten
einstimmen. Alle sind ganz herzlich eingeladen.

Wir freuen uns auf Ihren Besuch!

Die Musikschülerinnen und Musikschüler mit ihren Lehrpersonen



Eintritt frei

Kollekte für den Fonds neuer Instrumente Musikschule BeLoSe



Gemeinde Tentlingen und Château Bohème

Einladung die Bevölkerung zum

Tentlinger – Adventsanlass

**am Mittwoch, 6. Dezember 2023
ab 17.30 Uhr im Schloss Tentlingen**

Gemeinsam wollen wir uns mit Glühwein, Gifferstee,
Bratwurst und Brot auf die Vorweihnachtszeit einstimmen.

Ab 18.00 Uhr besucht uns "de Santiklous".

Wir freuen uns Sie möglichst
zahlreich begrüßen zu dürfen.

Der Gemeinderat mit dem
Verein Château Bohème



Veranstaltungs

2024



Giffers

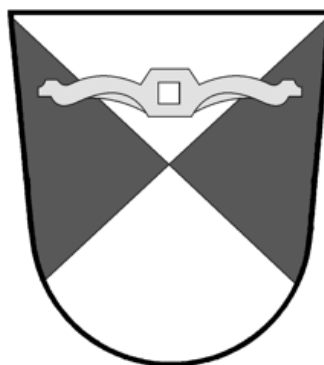

Tentlingen

Kalender

Januar 2024**Schulferien vom 25.12.2023 bis 05.01.2024**

Mi	10. Januar	Sternsingen
Mo	15. Januar	Senior+ Tentlingen, Mittagessen für Senioren/innen, Pflegeheim Aergera
Do	18. Januar	Nachmittagstreff für die Rentner/innen, Pfarreisaal
Fr	19. Januar	Theater: Bremer Stadt Musikanten in Freiburg, Elternverein
Fr	26. Januar	GV KAB, Pinte

Februar 2024**Schulferien vom 12.02.2024 bis 16.02.2024**

Do	01. Februar	Mittagstisch für die Rentner/innen, Pfarreisaal
Fr	02. Februar	GV Feuerwehrverein Giffers-Tentlingen, Pinte
Fr	02. Februar	Kultur im Atelier: Christian Schmutz "Klaviertexte", Atelier Singschule
Fr	02. Februar	Hallenturnier FC Giffers-Tentlingen
Sa	03. Februar	Hallenturnier FC Giffers-Tentlingen
So	04. Februar	Hallenturnier FC Giffers-Tentlingen
Fr	09. Februar	Gönnerabend FC Giffers-Tentlingen, Gasthof zum Roten Kreuz
Fr	09. Februar	Fasnachtsball, Mehrzweckraum Sporthalle, Elternverein
Do	15. Februar	Nachmittagstreff für die Rentner/innen, Pfarreisaal
Fr	16. Februar	GV Feldschützen, Pinte
Sa	17. Februar	GV Cäcilienchor, Pinte
Fr	23. Februar	GV Sportschützen, Gasthof zum Roten Kreuz

März 2024

Fr	01. März	GV Sportverein, Gasthof zum Roten Kreuz
Do	07. März	Mittagstisch für die Rentner/innen, Pfarreisaal
Do	07. März	Delegiertenversammlung Freiburger Landfrauenverein, Gasthof zum Roten Kreuz
Sa	09. März	Kleiderbörse, Gasthof zum Roten Kreuz, Elternverein
Do	14. März	Seniorenlotto, Restaurant Sternen, Forum für das Atelier
Fr	15. März	GV Landfrauenverein, Gasthof zum Roten Kreuz
Sa	16. März	Jahreskonzert MGGT, Sporthalle Giffers
So	17. März	Jahreskonzert MGGT, Sporthalle Giffers
Mo	18. März	Senior+ Tentlingen, Mittagessen für Senioren/innen, Pflegeheim Aergera
Do	21. März	Nachmittagstreff für die Rentner/innen, Pfarreisaal
Fr	22. März	GV Gewerbeverein Giffers-Tentlingen
Sa	23. März	Frühlingskonzert Singschule Sense, Mehrzweckhalle Plaffeien
So	24. März	Frühlingskonzert Singschule Sense, Mehrzweckhalle Plaffeien
Fr	29. März	Fastensuppe im Pflegeheim Aergera und Heim Linde, Pfarrei Giffers-Tentlingen
Sa	30. März	Eiersuche, Obertswilhölzli, Elternverein

April 2024**Schulferien vom 29.03.2024 bis 12.04.2024**

Do	04. April	Mittagstisch für die Rentner/innen, Pfarreisaal
Do	18. April	Nachmittagstreff für die Rentner/innen, Pfarreisaal
So	21. April	Erstkommunion
Do	25. April	Pfarreiversammlung, Gasthof zum Roten Kreuz
Fr	26. April	GV Elternverein Giffers-Tentlingen und Umgebung, Gasthof zum Roten Kreuz

Mai 2024

Mi	01. Mai	Maisingen, Kinder sowie Jubla und Singschule Sense
Do	02. Mai	Mittagstisch für die Rentner/innen, Pfarreisaal
Fr	03. Mai	Gemeindeversammlung Gemeinde Tentlingen, Restaurant Sternen
Fr	03. Mai	Instrumentenparcours Musikschule Giffers-Tentlingen, Schulzentrum
So	12. Mai	Muttertag mit Überraschung in der Pfarrkirche, Pfarrei und Jubla
Do	16. Mai	Nachmittagstreff für die Rentner/innen, Pfarreisaal
Fr	17. Mai	Gemeindeversammlung Gemeinde Giffers, Gasthof zum Roten Kreuz
Sa	18. Mai	Vorschiessen, Feldschiessen Rechthalten 2024
Fr	24. Mai	Feldschiessen Rechthalten 2024
Sa	25. Mai	Feldschiessen Rechthalten 2024
Sa	25. Mai	Sommerkonzert MGGT, Schulhausareal Giffers
So	26. Mai	Feldschiessen Rechthalten 2024
Do	30. Mai	Tagwacht MGGT
Do	30. Mai	Fronleichnamsprozession, anschliessend Aperó im Pfarreisaal

Juni 2024

So	02. Juni	schweiz.bewegt, Kulturkommission Giffers-Tentlingen
Do	06. Juni	Mittagstisch für die Rentner/innen, Pfarreisaal
Sa	08. Juni	Tag der offenen Tür, Sportschützen Giffers-Tentlingen
Do	13. Juni	Seniorenausflug, Forum für das Alter Giffers-Tentlingen
Mo	17. Juni	Senior+ Tentlingen, Mittagessen für die Senioren/innen, Pflegeheim Aergera
Do	20. Juni	Sommerkonzert Musikschule Giffers-Tentlingen, Pfarreisaal
Do	20. Juni	Nachmittagstreff für die Rentner/innen, Pfarreisaal
So	30. Juni	Familienpicknick KAB Giffers-Tentlingen

Juli 2024

Schulferien vom 08.07.2024 bis 21.08.2024

Do	04. Juli	Mittagstisch für die Rentner/innen, Pfarreisaal
Fr	05. Juli	GV FC Giffers-Tentlingen, Gasthof zum Roten Kreuz
So	07. Juli	Sommerlager 07. - 17. Juli, Jubla Giffers-Tentlingen
Fr	19. Juli	Grümpelturnier, FC Giffers-Tentlingen, Stersmühle
Sa	20. Juli	Grümpelturnier, FC Giffers-Tentlingen, Stersmühle
So	21. Juli	Grümpelturnier, FC Giffers-Tentlingen, Stersmühle
So	21. Juli	Sommerlager 21. - 28. Juli, Ministranten Sense-Oberland, Obersaxen

August 2024

Schulbeginn 22.08.2024

Do	01. August	Bundesfeier der Gemeinden Giffers und Tentlingen
----	------------	--

September 2024

Do	05. September	Mittagstisch für die Rentner/innen, Pfarreisaal
Fr	13. September	Kultur im Atelier: Maik Zosso & Barbara Andrey, Atelier Singschule Dorfplatz
Sa	14. September	Jubla-Tag Giffers-Tentlingen, Turnhalle Giffers
So	15. September	Erntedankfest, Messe, feierlicher Einzug mit Cäcilienchor und MGGT
So	15. September	GV MGGT, Gasthof zum Roten Kreuz
Mo	16. September	Senior+ Tentlingen, Mittagessen für die Senioren/innen, Pflegeheim Aergera
Do	19. September	Nachmittagstreff für die Rentner/innen, Pfarreisaal
Sa	28. September	Kantonfinal 50 m Pistolen, Sportschützen Giffers-Tentlingen

Oktober 2024**Schulferien vom 14.10.2024 bis 25.10.2024**

Do	03. Oktober	Mittagstisch für die Rentner/innen, Pfarreisaal
Sa	12. Oktober	Harzer-Märet, Schulhausareal, Gewerbeverein
So	13. Oktober	Kilbi, Pfarreichkirche/ Gasthof zum Roten Kreuz, Pfarrei und vereinte Männerchöre Giffers-Tentlingen/St. Silvester/Plasselb
Do	17. Oktober	Nachmittagstreff für die Rentner/innen, Pfarreisaal

November 2024

Do	07. November	Mittagstisch für die Rentner/innen, Pfarreisaal
Fr	08. November	Jungbürgerfeier in Giffers (Jahrgang 2006 Giffers und Tentlingen)
So	10. November	Kinderlotto, Sportverein Giffers-Tentlingen, Mehrzweckraum Sporthalle Giffers
So	17. November	Konzert, Kulturkommission, Pfarrkirche
Mo	18. November	Senior+ Tentlingen, Mittagessen für die Senioren/innen, Pflegeheim Aergera
Do	21. November	Nachmittagstreff für die Rentner/innen, Pfarreisaal
So	24. November	Cäciliafeier, Pfarrkirche/ Gasthof zum Roten Kreuz
Sa	30. November	Adventsverkauf, Pfarreisaal, Ministrant/innen Pfarrei Giffers-Tentlingen

Dezember 2024**Schulferien vom 23.12.2024 bis 03.01.2025**

So	01. Dezember	Adventskonzert Musikschule Giffers-Tentlingen, Pfarreisaal
Do	05. Dezember	Mittagstisch für die Rentner/innen, Pfarreisaal
So	08. Dezember	Jubilarenkonzert MGGT, Sporthalle
Do	12. Dezember	Gemeindeversammlung Gemeinde Tentlingen, Restaurant Sternen
Fr	13. Dezember	Gemeindeversammlung Gemeinde Giffers, Gasthof zum Roten Kreuz
Sa	14. Dezember	Adventskonzert Singschule Sense, Pfarrkirche
So	15. Dezember	Adventskonzert Singschule Sense, Pfarrkirche
Do	19. Dezember	Vorweihnachtliche Feier, Forum für das Alter, Gasthof zum Roten Kreuz
Fr	20. Dezember	Weihnachtstour MGGT

